

# Activitatea I.M.S.P. Centrul de Sănătate Durlești în anul 2024

La începutul a.2024, în cadrul IMSP CS Durlești, în listele medicilor de familie, pentru asistență medicală se aflau înscriși 16830 persoane. La finele anului numărul lor a sporit până la 17337.

Structura funcțională a CS este redată în organigramă, aprobată de către Consiliul local, fondatorul instituției:

## Structura funcțională (organigrama):

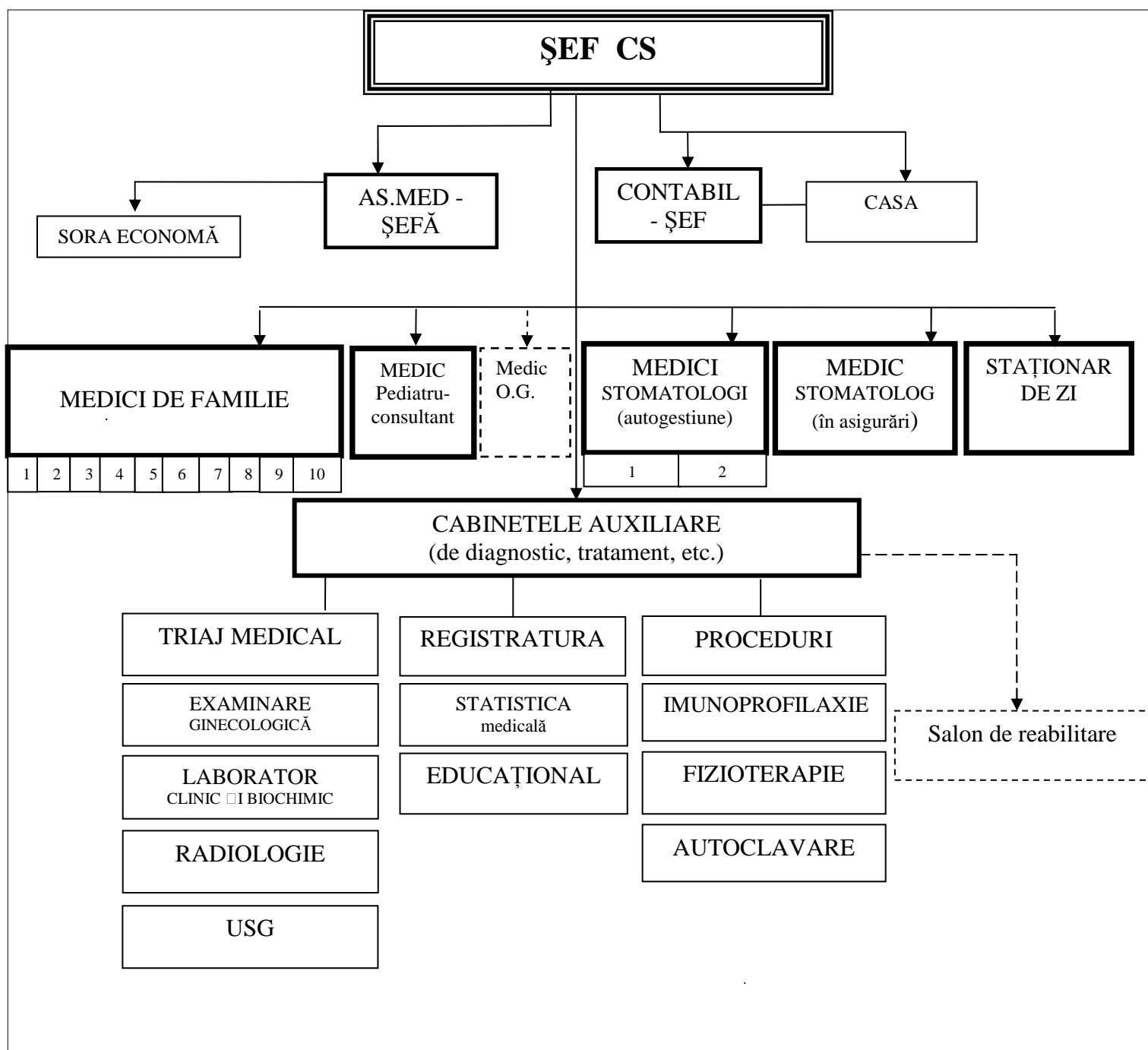

Pornind de la organigramă a fost elaborată și aprobată de către fondator Schema de încadrare cu personal pentru a. 2024, care cuprindea în total 63,5 unități.

## Resursele umane.

tab.nr. 1

Categoria de personal	Unități	Ocupate	Persoane	Dețin categorii
-----------------------	---------	---------	----------	-----------------

	scriptice		fizice	profesionale		
				S	I	II
<b>Medici:</b>	<b>17,0</b>	<b>15,25</b>	<b>16</b>	<b>11</b>	<b>2</b>	<b>1</b>
inclusiv: medic de familie	12	10,5	9	6	1	
<b>Personal medical mediu:</b>	<b>29,25</b>	<b>28,25</b>	<b>23</b>	<b>17</b>		<b>1</b>
inclusiv: as.med.de familie	16	15	12	11		
<b>Personal medical inferior</b>	<b>9,75</b>	<b>9,5</b>	<b>7</b>	X	X	X
<b>Alt personal</b>	<b>7,5</b>	<b>7,25</b>	<b>10</b>	X	X	X
<b>Total</b>	<b>63,5</b>	<b>60,25</b>	<b>56</b>	X	X	X

- Majoritatea absolută a medicilor și as. medicale dețin categorii profesionale.
- Au petrecut ciclul de perfecționare: medici – 8; as. medicale – 6
- Concediate persoane (total): - 5;
- Angajați persoane (total): - 5.

### **Obiectivele pentru a. 2024**

1. Îmbunătățirea finanțării și optimizarea gestionării resurselor financiare.
2. Consolidarea bazei tehnico - materiale a instituției.
3. Oferirea serviciilor medicale calitative și accesibile în diagnosticarea, tratamentul, prevenirea și reabilitarea medicală a pacienților.
4. Acordarea serviciilor medicale calitative și accesibile menite să amelioreze sănătatea mamei și a copilului, inclusiv în perioada prenatală. Prevenirea mortalității prenatale, infantile și materne.
5. Gestionarea efectivă a resurselor umane prin utilizarea rațională a cadrelor existente, pregătirea lor profesională și completarea locurilor vacante cu cadre performante.
6. Implementarea și supravegherea strictă a Programului Național de Imunizări, a Programului Național de combatere a TBC.
7. Acordarea serviciilor calitative și eficiente în combaterea bolilor transmisibile și netransmisibile, inclusiv prevăzute în Programele naționale și municipale de sănătate, implementarea SI SBTESP.
8. Realizarea Politicilor Naționale de Sănătate în conformitate cu cerințele actelor legislative și normative, programelor, ordinelor, altor documente de directivă.
9. Consolidarea parteneriatului public privat în prestarea serviciilor medicale și optimizarea cheltuielilor resurselor financiare în acest scop.
10. Implicarea efectivă a APL și consolidarea parteneriatului intersectorial în ameliorarea sănătății publice.

Pentru atingerea acestor obiective, pe parcursul a. 2024 au fost întreprinse un șir de activități economico-financiare și medicale și obținuți următorii indicatori:

### **I. ACTIVITATEA ECONOMICO-FINANCIARĂ.**

## Veniturile de la prestarea serviciilor

(mii lei)

Nr. crt.	Sursele de finanțare	Aprobat cu modificările ulterioare, lei			Efectiv încasat 2024	%
		2024	2023	%		
<b>Total</b>		<b>16165.5</b>	<b>14454.9</b>	<b>111.8</b>	<b>15865.5</b>	<b>98.1</b>
1.	C.N.A.M.	15625.9	14108.8	110.8	15389.4	98.5
2.	Serviciile contra plată	379.6	346.1	109,7	316.1	83.3
3.	Buget	160.0	0	100.0	160.0	100.0

În total din toate sursele de finanțare pentru anul 2024 au fost aprobate venituri în sumă de 16165,5 mii lei sau cu o creștere de 11.8 % față de anul precedent. Din totalul veniturilor, 15625,98 mii lei revin sumelor contractate cu C.N.A.M., care au crescut comparativ cu anul 2023 cu 10.8 % %.

Încasările de la serviciile contra plată, au fost planificate în sumă de 379.6 mii lei, cu o creștere de 9.7 % comparativ cu aceeași perioadă a anului precedent, dat fiind faptului introducerii serviciului cu plată în conformitate cu ord. MS al R. Moldova nr.738 din 11.09.2023 "Cu privire la implementarea Normelor de examinare medicală a conducătorilor auto".

Veniturile încasate au fost executate la nivelul de 98,1 %, inclusiv cele de la C.N.A.M. – 98,5%. La serviciile contra plată executarea a fost de 83,3 %. Aici diminuarea venitului a avut loc din cauza adresărilor într-un număr mai redus de pacienți comparativ cu perioadele anterioare.

În anul curent din buget au fost alocate fonduri pentru procurarea alimentației sugarilor și copiilor de 0-12 luni în mărime de 160,0 mii lei, de la administrația publică locală.

tab. nr. 2

## Cheltuielile efectuate

(mii lei)

Indicatori	2024		
	Aprobat cu modificările ulterioare	Cheltuieli de casă	Gradul de îndeplinire
<b>Total</b>	<b>17913.3</b>	<b>14662.2</b>	<b>81.9</b>
inclusiv: C.N.A.M.	17434.4	14319.9	82.1
Serviciile contra plată	318.9	182.4	57.2
Buget	160.0	159.9	99.9

În total au fost efectuate cheltuieli de casă în mărime de 17913,3 mii lei sau 81,9 % de la nivelul preconizat, inclusiv la C.N.A.M. - 82,1 %. La serviciile contra plată cheltuielile efective au fost realizate la 57,2 % de la nivelul preconizat.

Cheltuielile de casă a mijloacelor financiare alocate din bugetul local constituie 159,9 mii lei sau 99,9 %.

tab. nr. 3

## Cheltuielile efectuate pe articole la serviciile medicale contractate cu C.N.A.M.

Articole de cheltuieli	Aprobat cu modificările ulterioare	Cheltuieli de casă
------------------------	------------------------------------	--------------------

	2024	2023	2024 în % față de 2023	2024 efectiv	% față de 2024 aprobat
Total	17434,4	15607,7	111,7	14319,9	82,1
inclusiv:					
<b>1. Cheltuieli de personal</b>	12050,3	10686,8	<b>112,8</b>	11436,1	94,9
(a)Retribuirea muncii,total	9718,0	8618,4	112,8	9112,4	93,8
<i>incl. : fondul de bază</i>	<i>8487,4</i>	<i>7512,0</i>	<i>113,0</i>	<i>8095,8</i>	<i>95,4</i>
<i>bonificație pentru indicatorii performanță</i>	<i>1230,6</i>	<i>1106,4</i>	<i>111,2</i>	<i>1016,6</i>	<i>82,6</i>
b)Contributii de asigurari sociale	2332,3	2068,4	112,8	2323,7	99,6
<b>2. Medicamente</b>	630,4	575,4	109,6	479,7	76,1
<b>3. Alte cheltuieli</b>	4753,7	4345,6	109,4	2404,2	50,6
din care:					
-reparatie curenta mijloace fixe	1289,6	905,0	142,5	815,3	63,2
-perfectiunea cadrelor	74,4	65,0	114,5	60,3	81,0
-combustibil	60,0	60,0	100,0	16,5	27,5
-energie electrică	210,0	207,0	101,4	105,8	50,4
-energie termică	861,9	787,0	109,5	456,1	52,9
-apă și canalizare, salubritate	85,0	85,0	100,0	68,4	80,5
-servicii de comunicare	30,0	30,0	100,0	21,2	70,7
-procurare active materiale și nemateriale	210,0	200,0	105,0	194,8	92,8
-servicii paraclinice	220,0	200,0	110,0	164,2	74,6
-alte	727,8	593,4	120,0	505,4	69,4
Reparație capitală MF	985,0	1200,0	82,1	0	0
din care buletine achitate de patron	35,0	35,0	100,0	45,80	130,9

Neîndeplinirea prevederilor la cheltuielile de deviz a mijloacelor financiare din contul C.N.A.M. cu 2575,2 mii lei se datorează economiilor la fondul de salarii în mărime de 391,6 mii lei, la indicatorii de performanță -214,0 mii lei, la contribuții de asigurări sociale de stat obligatorii cu 8,6 mii lei, la medicamente cu 150,7 mii lei, la perfecționarea cadrelor cu 14,1 mii lei, la procurarea produselor petroliere cu 36,9 mii lei, la energia electrică cu 89,9 mii lei, la energia termică cu 405,8 mii lei; la apă, canalizare și salubritate cu 11,7 mii lei, la procurarea activelor de lungă durată 15,2 mii lei, la serviciile paraclinice efectuate de terți 54,8 mii lei și la alte cheltuieli 222,4 mii lei.

Consumul incomplet al fondurilor la toate articolele de cheltuieli a fost rezultatul anotimpului cald, care a influențat pozitiv asupra cheltuielilor energetice.

Dacă să vorbim despre neutilizarea fondul de retribuții, putem spune că o parte din economii s-au format din contul concediilor anuale nefolosite la moment, iar o parte din contul aflării angajaților în concediile medicale.

La reparația curentă a utilajelor și blocului administrativ al Centrului de Sănătate s-a depășit suma mijloacelor financiare preconizate pentru an. 2024 cu 215,0 mii lei, fiind acoperite din sursele financiare alocate la compartimentul „Reparație capitală a MF”.

Alte 505,4 mii lei au fost cheltuiți la procurarea materialelor de uz gospodăresc și produselor de curățat și de lustruit – 88,2 mii lei, obiectelor de mică valoare și

scurtă durată în sumă de 22,1 mii lei, administrarea bazelor de date ale sistemelor informaționale automatizate – 72,0 mii lei, formularelor statistice și birotică – 75,5 mii lei, administrarea tehnică a rețelelor de calculatoare – 32,4 mii lei, deservirea tehnică a utilajului medical -61,2 mii lei, servicii metrologice în sumă de 20,4 mii lei, servicii spălare hidropneumatică a sistemelor de încălzire 7,1 mii lei; semnăturilor digitale - 10,3 mii lei, consumabilelor pentru copiatoare, imprimante - 8,7 mii lei, apei potabile pentru Kuller – 15,4 mii lei, alimentația specială -9,3 mii lei, deratizarea spațiilor – 6,2 mii lei, asigurarea RCA și deservirea autoturismului Dacia – 3,3 mii lei, servicii verificare reîncărcare stingător antiincendiar -3,2 mii lei, servicii de specialitate în domeniul SSM – 6,0 mii lei, servicii ASP -1,3 mii lei taxa pentru achiziții publice centralizate -1,1 mii lei, etc.

**Tab. nr. 4**

**Salariul mediu al 1 salariat**

Categoriile de salariați	Salariul de funcție			Salariul 1 persoane		
	2024	2023	%	2024	2023	%
<b>Total</b>	<b>9917</b>	<b>9010</b>	<b>110.1</b>	<b>13623</b>	<b>12098</b>	<b>112.6</b>
inclusiv:						
- medici	14573	14384	101.3	18327	17083	107.3
- asistente medicale	9531	9457	100.8	13469	11320	119.0
- infirmiere	5390	4596	117.3	7140	5999	119.0
- alt personal	8988	7705	116.7	11471	8532	134.4

Salariul mediu al 1 funcții a crescut cu 907 lei. Salariul mediu al 1 persoane de asemenea a crescut cu 1525 lei, de la 12098 lei la 13623 lei, sau cu 12,6 %, inclusiv la medici de la 17083 lei la 18327 lei, la personalul medical mediu de la 11320 lei la 13469 lei, la personalul medical inferior de la 5999 la 7140 lei și la personalul administrativ gospodăresc de la 8532 lei la 11471 lei.

În anul curent au fost efectuate investiții în consolidarea bazei tehnico-materiale a Centrului de Sănătate în mărime totală de peste 194,8 mii lei.

Din contul C.N.A.M., s-au fost procurat un concentrator de oxigen 5 l în sumă de 9,3 mii lei, 6 (șase) aparate de aer condiționat cu Invertor în sumă totală de 63,3 mii lei, o mașină de spălat rufe în sumă de 11983 lei, mobilă de birou pentru cabinetele medicilor de familie în sumă totală de 110,3 mii lei.

Urmează de menționat, că instituția a mai primit din alocațiile Ministerului Sănătății cu titlu gratuit și ajutor umanitar: un Electrocardiograf EUROECG120 în sumă de 22,5 mii lei, un Scaun ginecologic de examinare în sumă de 22,1 mii lei, Hemoglobin photometr -12,7 mii lei, masă de examinare pentru copii, cântar electronic pentru maturi, cântar pentru nou născuți, Tester digital pentru testarea apei și alt utilaj medical în sumă de 30,7 mii lei.

**tab. nr.5**

**Asistența medicală specializată**

indicatori	Planificat	Realizat efectiv	%
Asistența medicală paraclinică, ,mii lei	<b>2.1682,5</b>	<b>3.354,8</b>	<b>154</b>
Asistența medicala paraclinica,prestată de terți,mii lei	<b>220,0</b>	<b>164.2</b>	<b>74.6</b>

Asistența medicală paraclinică pentru anul 2024 a fost planificată, conform contractului CNAM în sumă de 2.1682,5 mii lei, constituind 15 %, dar de facto s-au cheltuit 3354,8 mii lei, ce constituie 20 % ce la suma anuală contractată de către CNAM.

Pentru investigațiile paraclinice efectuate de terți au fost cheltuite 164,2 mii lei sau cu 25,4 % mai puțin față de mijloacele aprobate.

tab. nr. 6

## Starea rezervelor, soldul mijloacelor bănești, mii lei

Indicatori	La 1 ianuarie	
	2024	2023
<b>Soldul mijloacelor bănești, total</b>	<b>5813.1</b>	<b>4629.3</b>
inclusiv: CNAM	5359,6	4327,5

La 01 ianuarie în conturile bancare ale Centrului de Sănătate se constată un sold de 5813,1 mii lei, din care 5359,6 mii sunt de la contractul cu Companiei de Asigurări în Medicină.

## II. Activitatea medicală.

### 1. Indicatorii demografici

tab.nr.7

Nr. d/o	Indicele	a.2024	a.2023
1	Natalitatea	<b>7,3</b>	7,5
2	Mortalitatea generală	<b>5,6</b>	4,6
3	Sporul natural	<b>1,7</b>	2,9
4	Mortalitatea infantilă (%)	-	-
5	Mortalitatea copiilor 0-5 ani	-	-
6	Mortalitatea în v.a.m.	<b>1,5</b>	1,0
7	-inclusiv la domiciliu	<b>37,5</b>	45,5

- Natalitatea este aproximativ la același nivel cu anul 2023 și constituie 7,3 la 1000 populație.
- Rata mortalității generale a crescut de la 4,6 la 5,6 la 1000 populație.
- Mortalitate infantilă nu s-a înregistrat în a. 2024.
- Sporul natural este în descreștere și constituie 1,7 la 1000 populație, dar rămâne pozitiv.
- Mortalitatea persoanelor în vârstă aptă de muncă este în creștere de la 1,0 la 1,5 la 1000 populație în v.a.m., cauzată de mortalitatea prin cancer și ciroze alcoolice.

### 2. Structura mortalității după cauza decesului (%).

tab.nr.8

Cauza decesului	a.2024	a.2023
-----------------	--------	--------



<ul style="list-style-type: none"> <li>HTA</li> <li>angină pectorală</li> <li>infarct miocardic</li> <li>ACVA</li> </ul>	<p><b>128</b></p> <p><b>11</b></p> <p><b>7</b></p> <p><b>7</b></p>	<p>135</p> <p>8</p> <p>3</p> <p>8</p>
<u>Diabetul zaharat:</u> <ul style="list-style-type: none"> <li>incidența (abs.)</li> <li>prevalența (abs.)</li> </ul> - inclusiv insulino dependent: <ul style="list-style-type: none"> <li>incidența (abs.)</li> <li>prevalența (abs.)</li> </ul>	<p><b>68</b></p> <p><b>751</b></p> <p><b>24</b></p> <p><b>83</b></p>	<p>113</p> <p>705</p> <p>7</p> <p>82</p>
<u>Tumori maligne , incidența/prevalența</u> - inclusiv grad avansat (%)	<p><b>59/340,3</b></p> <p><b>32,2%</b></p>	<p>52/282</p> <p>44,2%</p>
<u>Infecția HIV/SIDA:</u> <ul style="list-style-type: none"> <li>incidența (abs.)</li> <li>prevalența (abs.)</li> <li>tratament ARV</li> </ul>	<p><b>1</b></p> <p><b>17</b></p> <p><b>4</b></p>	<p>5</p> <p>16</p> <p>4</p>
ITS : <ul style="list-style-type: none"> <li>sifilis: incidența (la 100 mii)</li> <li>gonoreea: incidența (la 100 mii)</li> </ul>	<p><b>5</b></p> <p>-</p>	<p>4</p> <p>-</p>

- pe parcursul anului s-au evidențiat „cazuri noi” de afecțiuni cardio-vasculare – 281, inclusiv HTA – 1128. În prezent se află sub supraveghere 3497 pacienți cu afecțiuni cardio-vasculare, ce constituie 26% la populația adultă din teritoriu, inclusiv cu HTA – 2264.
- incidența morbidității prin tumori maligne este mai înaltă ca a.2023 și constituie 59 cazuri din populația din teritoriu. Prevalența 279 persoane. Rata depistării în grad avansat constituie -32,3%.

După localizare tumorile maligne sunt repartizate:

a) Structura morbidității prin tumori maligne, depistate primar a.2024

tab.nr.12

Localizarea	Total	grad avansat	
		abs	%
Total cazuri	<b>59</b>	<b>19</b>	<b>32,2</b>
- inclusiv:	12	9	75,0
sist. gastro-intestinal			
gl. mamară	<b>5</b>	<b>1</b>	<b>20,0</b>
piele	<b>13</b>	-	-
uter (col uterin+corp uterin)	<b>3</b>	-	-
orofaringe	<b>1</b>	<b>1</b>	<b>100</b>
bronho - pulmonar	<b>3</b>	<b>1</b>	<b>33,3</b>
prostata	<b>3</b>	<b>3</b>	<b>100</b>
hemoblastoze	<b>2</b>	-	-
rinichi	<b>1</b>	-	-
v. urinară	<b>1</b>	-	-
gl.tiroidă	<b>1</b>	-	-
creer	<b>1</b>	-	-
altele	<b>13</b>	<b>4</b>	<b>38,5</b>

Forme vizuale depistate în grad avansat – 1 (orofaringe).

b) Morbidity prin tuberculoză

tab. nr.13

Indicatorul	a.2024	a.2023
Incidența ( la 100 mii)	<b>1/5,7</b>	10/58,7
- inclusiv : - stadii avansate (abs)	-	-
- la copii 0 – 18 ani (abs)	-	-
- depistați profilactic (%)	<b>100%</b>	90%
- depistați de către m/f ai CS (%)	<b>100%</b>	90%
Prevalența ( la 100 mii)	<b>3/17,1</b>	11/64,6
Focare TBC	<b>1</b>	10
Decedați prin TBC	<b>1</b>	1
- inclusiv postmortem	-	-

- pe parcursul anului au fost depistat 1 pacient cu tuberculoză primară, sau 5,7 la 100 mii populație, comparativ cu a.2023 – 10 pacienți depistați primar.
- continuă depistarea activă a tuberculozei de către medicii de familie;
- pe parcursul anului 2024 în cadrul realizării Planului teritorial de combatere a tuberculozei s-au întreprins un șir de măsuri în depistarea precoce și prevenirea acestei infecții:
  - au fost examinați la tuberculoză profilactic, prin radiografie în total 1449, sau 92,2 % de la contingentul planificat;
  - au finalizat tratamentul antituberculos în condiții de ambulatoriu - 10 pacienți. Totodată a fost decedat prin TBC – 1 caz, cu infecție concomitentă – HIV. Caz postmortem nu s-a înregistrat.

Situația epidemică din teritoriu privind morbiditatea prin această infecție rămâne a fi tensionată și se cere intensificarea măsurilor în profilaxia și combaterea ei:

- sporirea vigilenței în diagnosticarea și depistarea precoce a tuberculozei din rândurile simptomatice prin investigarea sputei la BAAR, testarea tuberculinică, radiografie pulmonară;
- asigurarea și fortificarea lucrului, inclusiv al medicului de familie privind supravegherea focarelor de tuberculoză activă, mai cu seamă acolo unde sunt copii. Efectuarea măsurilor privind investigațiile necesare, chimioprofilaxia, dezinfectarea curentă și finală. Conlucrarea mai eficientă în această direcție cu medicul ftiziatru responsabil;
- profilaxia și combaterea alcoolismului și beției, narcomaniei, etc;
- ajutorarea materială mai simțitoare a pacienților ce suferă de tuberculoză, îmbunătățirea condițiilor de trai a lor;
- implicarea mai pe larg a colaboratorilor de poliție din teritoriu în tratamentul forțat și spitalizarea oportună a pacienților ce refuză acest lucru;
- sporirea eficienței educației pentru sănătate în rândurile populației privind profilaxia și combaterea acestei infecții.

3. Cuprinderea cu vaccinări preventive (%).

tab. nr.14

Vaccinul	a.2024	a.2023
• Polio 3	<b>98,6</b>	81,5
• Polio 4	<b>95,5</b>	92,3
• Polio 5	<b>98,0</b>	97,2
• Pentavaccin 3	<b>99,2</b>	82,7

• DTP 4	<b>95,5</b>	91,7
• DT 5	<b>97,5</b>	96,7
• Td ( 15 ani)	<b>100</b>	100
• Td (aduți)	<b>89,0</b>	88,6
• ROR 1	<b>89,7</b>	88,9
• ROR 2	<b>92,7</b>	94,3
• ROR 3	<b>100</b>	100
• Gripa	<b>100</b>	100

- Cuprinderea cu vaccinări preventive în a. 2024 este la același nivel cu a.2023. Cauza neîndeplinirii la 100% sunt refuzurile părinților, care fac parte din diferite entități religioase.

#### 4. Examinările profilactice ale populației, inclusiv din grupele de risc.

tab. nr. 15

Nr d/o	Denumirea	Necesitau examinări	Examinați	Cuprinderea (%) a.2024	Cuprinderea (%) a.2023
1.	Antropometria	13365	12795	<b>95,7</b>	85,0
2.	Măsurarea T/A	13365	12795	<b>95,7</b>	85,0
3.	Glicemia	8244	7297	<b>88,5</b>	82,5
4.	Colesterolul seric	7944	6037	<b>76,0</b>	82,0
5.	Examinarea pielii,cavității bucale,gl.mamare, etc.	13365	12795	<b>95,7</b>	85,0
6.	Testul citologic (femei după 18 ani)	1677	840	<b>50,0</b>	52,2
7.	MRS (gr.de risc)	1365	1013	<b>75,0</b>	54,7
8.	Tonometrie oculară	3970	3221	<b>81,0</b>	75,6
9.	MRFG	1449	1336	<b>92,0</b>	95,2

- Cuprinderea populației din teritoriu cu examinări medicale profilactice pentru anul 2024 este mai mare cu 10% față de anul 2023.

#### 5. Dizabilitatea primară (abs/100 mii populație matură)

tab. nr.16

Gradul de dizabilitate	a.2024		a. 2023	
	abs	ind	abs	ind
Total: maturi	<b>39</b>	<b>225,0</b>	27	200,3
Inclusiv gradul: sever	<b>7</b>	<b>17,9</b>	9	33,4
accentuat	<b>17</b>	<b>43,6</b>	6	22,2
mediu	<b>15</b>	<b>38,5</b>	12	44,5
Total: copii	<b>4</b>	<b>100,5</b>	5	128,1

- Numărul de cazuri de dizabilitate primară la maturi este în creștere cu 12 persoană și constituie 39 cazuri sau 225 la 100 mii populație.
- Pe I loc ca cauză a dizabilității primare sunt situate tumorile, locul II – afecțiunile sistemului cardiovascular și locul III – sistemul nervos,.
- Invaliditate primară la copii constituie 4 cazuri ( în a.2023 – 5 cazuri).

## 6. Asistența medicală a gravidelor.

a) compartimentul obstetrical-ginecologic.

tab.nr. 17

Indicatorul	a. 2024	a. 2023
Ponderea gravidelor luate la evidență până la 12 săptămâni	<b>97,7</b>	94,4
Nașteri	<b>13,6</b>	134
Ponderea nașterilor premature	<b>3,7</b>	-
Mortalitatea perinatală	-	-
Mortalitate maternă	-	-

- cuprinderea cu evidența a gravidelor până la 12 săptămâni este în creștere, de la 94,4% la 97,7%
- nașteri premature – 5 cazuri, precum și mortalitate perinatală și maternă în a. 2024 nu s-a înregistrat.

b) asistența medicală copiilor.

Asistența medicală copiilor s-a acordat în volumul prevăzut în Programul Unic al asigurărilor obligatorii de asistență medicală. Examinările medicale, inclusiv de bilanț, în majoritatea cazurilor sunt efectuate în termenii stabiliți, cu consultațiile medicilor - specialiștilor respectivi.

- total copii în vârstă până la 1 an – 124  
- inclusiv în mediu la fiecare medic de familie – 15 copii.
- din ei la alimentare naturală s-au aflat:
  - până la 3 luni - 142 (95,0%);
  - până la 6 luni - 142 (95,0%);
  - până la 1 an - 122 (81,0%).

## 7. Structura morbidității infantile.

a) Structura morbidității la copii 0 – 18 ani (%)

tab. nr. 18

Nozologia	a. 2024	
	abs	%
În total (cazuri)		
- af. respiratorii /pneumonii(%)	<b>3045/74</b>	76,0
- diabet zaharat tip 1	<b>6</b>	0,15
- anemii (%)	<b>33</b>	0,83
- bolile aparatului digestiv (%)	<b>167</b>	4,2
- bolile sistemului nervos (%)	<b>50</b>	1,25
- tumori	<b>6</b>	0,158
- malformații congenitale	<b>32</b>	0,8

- cazuri de morbiditate la copii 0-18 ani – 3820;
- predomină af. respiratorii – 80 %.

În contextul realizării Strategiei naționale a sănătății reproducerii și Planului de măsuri elaborat în această direcție, pe parcursul anului raportat au continuat mai multe activități dintre care:

- a sporit calitatea serviciilor medicale acordate gravidelor. Din numărul total al gravidelor 97 % au fost investigate și consultate de către medicii specialiști respectivi. Au primit preparate de fier și acid folic în scopul prevenirii complicațiilor gravidității în 100% cazuri;

- au fost petrecute examinările ginecologice profilactice programate, de care s-a vorbit mai sus, în scopul depistării și tratamentului oportun a maladiilor ginecologice depistate.

## 8. Activitatea stomatologică (cifre absolute)

tab. nr.19

Indicatorul	a.2024		a. 2023	
	total	incl. copii	total	incl. copii
Vizite (total)	<b>2093</b>	<b>840</b>	2339	741
- inclusiv pe urgență	<b>1289</b>	<b>773</b>	1633	544
Sanați pacienți	<b>473</b>	<b>258</b>	510	165
Plombați dinți	<b>1066</b>	<b>575</b>	1856	378
Extrași dinți	<b>434</b>	<b>240</b>	492	189
Examinați profilactic	<b>228</b>	<b>80</b>	200	55
-din ei necesitau sanare	<b>151</b>	<b>53</b>	39	27
- sanați	<b>105</b>	<b>36</b>	15	10

- nr. de vizite în total la medicii stomatologi sunt în descreștere de la 2544 la 2339, cauza fiind micșorarea statelor de medic stomatolog cu 0,5 unități.

## 9. Activitatea laboratorului clinic și biochimic (cifre absolute).

tab. nr.20

Denumirea investigației	a.2024	a. 2023
Total:	<b>1177652</b>	119461
inclusiv:	<b>27522</b>	34966
• clinice generale		
• hematologice	<b>30677</b>	30497
• citologice	-	-
• biochimice	<b>56826</b>	51391
• microbiologice	-	-
• imunologice	<b>2627</b>	2607
• nr. de investigații la 1 vizită	<b>2,0</b>	2,0

- numărul investigațiilor s-a micșorat ușor de la 119461 la 117652;
- numărul de investigații de laborator a constituit 2,0 investigații la 1 vizită.

## 10. Activitatea cabinetului USG

tab. nr.21

Denumirea investigației	a.2024	a.2023
Total/copii	<b>3404/382</b>	4900/407
inclusiv:	<b>1643/295</b>	2889/345
• organele cavității abdominale		
• gravide	<b>40</b>	72/1
• gl.tiroidă	<b>366/16</b>	451/34
• gl.mamară	<b>219</b>	286
• sist.osteosarticular	<b>18</b>	13
• prostata	<b>97</b>	84
• scrotul	<b>2</b>	512

• ecografia bazinului mic	517/24	516/20
---------------------------	--------	--------

- în a.2022 a început activitatea cabinetul de USG. Total pe a. 2024 s-au efectuat 3404 investigații, dintre care 382 copii.

### Lucrul organizator – metodic

Lucrul organizator - metodic s-a petrecut în conformitate cu Planul de activitate a Centrului de Sănătate pentru anul 2024.

Au fost petrecute 49 consfătuiri de lucru. În afară de aceasta în fiecare luni se petrec ședințe operative cu persoanele de răspundere. La consfăturile de lucru și ședințele operative au fost ascultate un șir de chestiuni, printre care :

- analiza indicatorilor activității de bază a Centrului de Sănătate și măsurile de ameliorare a lor - trimestrial;
- cu privire la realizarea Programului Național de Imunoprofilaxie – lunar, trimestrial;
- cu privire la mersul realizării Programului de profilaxie și control al tuberculozei – trimestrial;
- cu privire la realizarea măsurilor de profilaxie și combatere a cancerului–trimestrial;
- cu privire la intensificarea procesului de vaccinare și măsurilor de control a bolilor infecțioase provenibile prin vaccinarea cu risc sporit de răspândire.
- Cu privire la realizarea Programului Național a Bolilor Netransmisibile.
- cu privire la sporirea calității asistenței medicale perinatale și prevenirii mortalității infantile și perinatale – trimestrial.

La consfăturile de lucru s-a adus la cunoștința lucrătorilor medicali ordinele MS, DS, deciziile Consiliului medical al DS, alte documente directive cu trasarea măsurilor de executare a cerințelor stipulate în ele.

S-au petrecut instruirii și seminare cu medicii și asistentele medicale vizând protocoalele clinice, precum și în scopul deprinderilor practice în îndeplinirea funcțiilor de serviciu.



Pe parcursul anului în adresa instituției nu au parvenit petiții.

### **Concluzii:**

1. Majoritatea indicatorilor activității medicale și economico-financiare pentru a.2024 continuă să rămână stabili, la nivel satisfăcător, unii cu tendința spre ameliorare:

- Controlul profilactic al populației s-a majorat de la 80% la 90%;
- imunizarea populației este mai bună, datorită implementării Programului Național de imunizare și a depășit procentul de 92%;
- mortalitate perinatală și maternă nu s-a înregistrat;
- implementarea cu succes în instituție a E-Rețeta; SIBTESP; E-CMND;
- devizul de venituri și cheltuieli a fost executat corect. Încasările veniturilor și utilizarea cheltuielilor au fost efectuate la nivel de 90% de la sumele prevăzute. Supra cheltuieli esențiale și datorii nu s-au permis.
- natalitatea în teritoriu este de 7,3 la 10000 populație;
- sporul natural al populației este pozitiv – 1,7 la 1000 populație;
- morbiditatea prin tuberculoză în teritoriu este mică, depistat doar -1 caz.

2. Tot odată, unele obiective în activitate n-au fost atinse: în primul rând privind examinările profilactice vizând testul citologic (PAP test) – 52%, vaccinarea contra virusului papilomului uman – 75%, s-a majorat numărul pacienților încadrați în grad de dizabilitate, cauza principală fiind patologia oncologică.
3. Activitatea medicală și economico-financiară a IMSP Centrul de Sănătate pe parcursul a.2024, în linii generale, se apreciază ca satisfăcătoare cu unele rezerve în acordarea asistenței medicale privind unele examinări medicale profilactice, imunoprofilaxia.

### **Sarcinile de bază pentru anul 2025**

Sarcinile de bază pentru anul viitor sunt condiționate de rezervele neutilizate în anul de raportare, nominalizate mai sus și de obiectivele Planului de activitate al IMSP Centrul de Sănătate pentru anul 2025.

Cele mai importante sunt:

1. Atenție primordială asistenței medicale preventive, intensificarea activității în evidența și diminuarea factorilor de risc la îmbolnăviri prin afecțiuni cardiovasculare, diabet zaharat, tumori maligne, etc;
2. realizarea Politicilor de Sănătate și a Programelor naționale privind ameliorarea sănătății publice;
3. intensificarea măsurilor de prevenire și control a IAAM;
4. acordarea serviciilor medicale menite să amelioreze în continuare sănătatea mamei și copilului, inclusiv la etapa prenatală. Intensificarea activităților în prevenirea mortalității materne, perinatale, infantile;
5. intensificarea măsurilor de prevenire a mortalității persoanelor în vârstă aptă de muncă prin combaterea cauzelor ce provoacă decesele persoanelor din acest contingent: profilaxia, tratamentul, inclusiv de recuperare a afecțiunilor cardiovasculare, depistarea precoce a tumorilor maligne;
6. sporirea calității serviciilor medicale populației la rând cu majorarea accesibilității la serviciile medicale prestate;
7. fortificarea în continuare a măsurilor de depistare precoce a tuberculozei;
8. intensificarea procesului de vaccinare și a măsurilor de control a bolilor infecțioase prevenibile prin vaccinare cu risc sporit de răspundere;
9. consolidarea, inclusiv cu suportul Administrației Publice municipale și locale, a bazei tehnico-materiale a instituției. Reparația capitală a sistemului de canalizare și apă a instituției, pentru reparație curentă a Centrului de Sănătate, precum și amenajarea teritoriului CS Durlești. Procurarea de dispozitive medicale pentru dotarea cab. fizioterapie, cab. de triaj;
10. optimizarea cheltuielilor și gestionarea efectivă a resurselor financiare. Atragerea surselor suplimentare de finanțare (bugetare, extrabugetare, etc.), având ca scop ameliorarea condițiilor de activitate și sporirea calității serviciilor medicale.

**Șef CS**

**Liliana FRUNZĂ**