

Activitatea I.M.S.P. Centrul de Sănătate Durlești în anul 2023

La începutul a.2023, în cadrul IMSP CS Durlești, în listele medicilor de familie, pentru asistență medicală se aflau înscriși 16830 persoane. La finele anului numărul lor a sporit până la 17385.

Structura funcțională a CS este redată în organigramă, aprobată de către Consiliul local, fondatorul instituției:

Structura funcțională (organigrama):

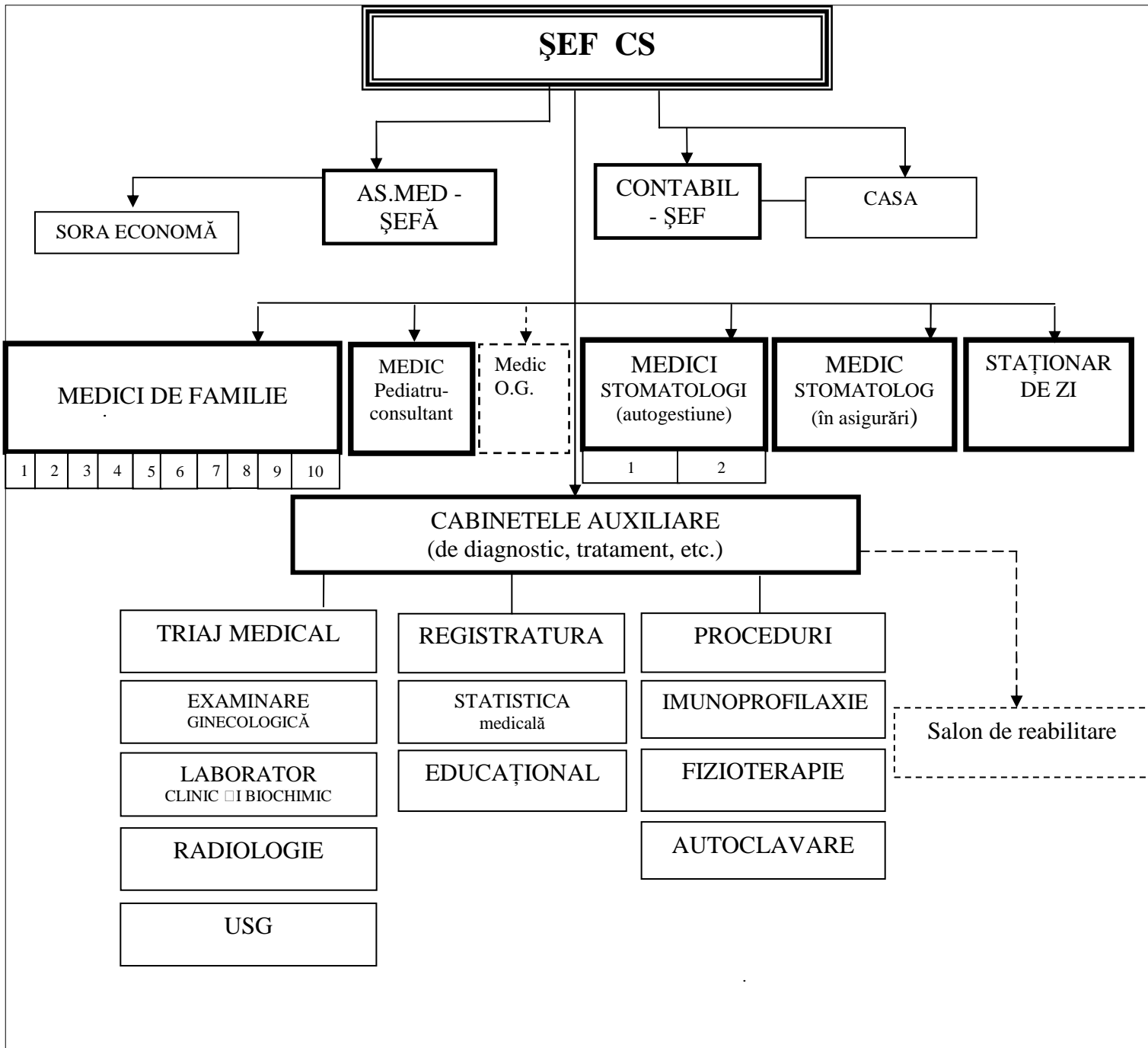

Pornind de la organigramă a fost elaborată și aprobată de către fondator Schema de încadrare cu personal pentru a. 2023, care cuprindea în total 59,5 unități.

Categoria de personal	Unități scriptice	Ocupate	Persoane fizice	Dețin categorii profesionale		
				S	I	II
Medici:	15,5	14,75	14	6	4	
inclusiv: medic de familie	11	10,5	10	4	3	
Personal medical mediu:	28	28	21	17		1
inclusiv: as.med.de familie	15	15	12	9		
Personal medical inferior	9,25	9	7	X	X	X
Alt personal	6,75	6,5	5	X	X	X
Total	59,5	58,25	50	X	X	X

- Majoritatea absolută a medicilor și as. medicale dețin categorii profesionale.
- Au petrecut ciclul de perfecționare: medici – 8; as. medicale – 4
- Concediate persoane (total): - 5;
- Angajați persoane (total): - 6.

Obiectivele pentru a. 2023

1. Gestionarea efectivă a resurselor umane prin utilizarea rațională a cadrelor existente, pregătirea lor profesională și completarea locurilor vacante cu cadre performante.
2. Îmbunătățirea finanțării și optimizarea gestionării resurselor financiare.
3. Consolidarea bazei tehnico - materiale a instituției.
4. Oferirea serviciilor medicale calitative și accesibile în diagnosticarea, tratamentul, prevenirea și reabilitarea medicală a pacienților.
5. Acordarea serviciilor medicale calitative și accesibile menite să amelioreze sănătatea mamei și a copilului, inclusiv în perioada prenatală. Prevenirea mortalității prenatale, infantile și materne.
6. Implementarea și supravegherea strictă a Programului Național de Imunizări, a Programului Național de combatere a TBC.
7. Acordarea serviciilor calitative și eficiente în combaterea bolilor transmisibile și netransmisibile, inclusiv prevăzute în Programele naționale și municipale de sănătate.
8. Realizarea Politicilor Naționale de Sănătate în conformitate cu cerințele actelor legislative și normative, programelor, ordinelor, altor documente de directivă.
9. Consolidarea parteneriatului public privat în prestarea serviciilor medicale și optimizarea cheltuielilor resurselor financiare în acest scop.
10. Implicarea efectivă a APL și consolidarea parteneriatului intersectorial în ameliorarea sănătății publice.
11. Prevenirea și combaterea infecției Covid-19.

Pentru atingerea acestor obiective, pe parcursul a. 2023 au fost întreprinse un șir de activități economico-financiare și medicale și obținuți următorii indicatori:

I. Activitatea economico-financiară.

Veniturile de la prestarea serviciilor

tab. nr.2
(mii lei)

Nr. crt.	Sursele de finanțare	Aprobat cu modificările ulterioare, lei			Efectiv încasat 2023	%
		2023	2022	%		
Total		14454,9	12211,5	118,4	14056,9	97,3
1.	C.N.A.M.	14108,8	11744,7	120,1	13799,0	97,8
2.	Serviciile contra plată	346,1	437,3	79,1	257,9	74,5
3	Buget		29,5	0		0

În total din toate sursele de finanțare pentru anul 2023 au fost aprobate venituri în sumă de 14454.9 mii lei sau cu o creștere de 18.4 % față de anul precedent. Din totalul veniturilor, 14108.8 mii lei revin sumelor contractate cu C.N.A.M., care au crescut comparativ cu anul 2022 cu 20.1%.

În anul curent, autoadministrarea publică locală nu a alocat surse financiare.

Veniturile de la serviciile contra plată (servicii stomatologice), au fost planificate în sumă de 346,1 mii lei cu o diminuare de 20,9 %.

Veniturile încasate au fost la nivelul de 97,3%, inclusiv veniturile din serviciile prestate populației contractate de C.N.A.M. – 97,8 % și cele din serviciile contra plată - 74,5 %. Aici căderea a avut loc din cauza adresărilor întrun număr mai redus de pacienți comparativ cu perioadele anterioare. Totodată a fost redus 0,5 unități medic stomatolog demisionat în legătură cu plecarea la odihnă binemeritată (pensie).

tab. nr. 3

Cheltuielile efectuate

(mii lei)

Indicatori	2023		
	Aprobat cu modificările ulterioare	Cheltuieli de casă	Gradul de îndeplinire
Total	16307,9	12870,7	78,9
inclusiv: C.N.A.M.	15961,8	12621,5	79,1
Serviciile contra plată	346,1	249,3	72,0
Buget			

În total au fost efectuate cheltuieli de casă în mărime de 12870,7 mii lei sau 78,9 % de la nivelul preconizat, inclusiv la C.N.A.M. 79,1 %, la serviciile contra plată 72,0 %.

tab. nr. 4

Cheltuielile efectuate pe articole la serviciile medicale contractate cu C.N.A.M.

Articole de cheltuieli	Aprobat cu modificările ulterioare			Cheltuieli de casă	
	2023	2022	2023 în % față de 2022	2023	% față de 2023 aprobat
Total	15961,8	12529,7	127,4	12621,5	79,1
inclusiv:					
1. Cheltuieli de personal	10686,7	9379,3	113,9	9901,4	92,7
a) Retribuirea muncii	8618,4	7563,9	113,9	7985,0	92,7
<i>incl.: salariul de baza</i>	<i>7512,0</i>	<i>6474,9</i>	<i>116,0</i>	<i>7191,8</i>	<i>95,7</i>
<i>indicatorii de performanță</i>	<i>1106,4</i>	<i>1089,0</i>	<i>101,6</i>	<i>793,2</i>	<i>71,7</i>

-contributii de asigurari sociale	2068,4	1815,4	113,9	1916,4	92,7
-prime de asigurari medicale					
Medicamente	575,4	501,9	114,6	545,5	94,8
Alte cheltuieli	4699,6	2648,5	177,4	2174,6	46,3
din care					
-reparatii curente, deservire tehnica mijloace fixe	905,0	800,0	113,1	488,3	54,0
-perfectiunea cadrelor	65,0	50,0	130,0	46,5	71,5
-produse petroliere	60,0	60,0	100,0	30,5	50,8
-energie electrică	207,0	193,9	106,8	197,2	95,3
-energie termică	787,0	475,1	165,6	618,2	78,6
-apă, canalizare si salubritate	85,0	85,0	100,0	71,1	83,6
-servicii de comunicare	30,0	25,8	116,3	23,4	78,0
Procurare active materiale și nemateriale de lungă durată	200,0	160,0	125,0	112,5	56,3
-servicii paraclinice	200,0	150,0	133,3	179,2	89,6
Reparația capitală a MF	1200,0	0	0	0	0
-alte	960,6	648,7	148,1	407,7	67,2
din care, buletine achitate de patron	35,0	25,5	137,3	27,3	78,0

Neîndeplinirea prevederilor la cheltuielile de deviz a mijloacelor financiare din contul C.N.A.M. se datorează economiilor la întreținerea personalului în mărime de 785,3 mii lei, din care 320,1 mii lei la salariile de bază și 313,2 mii lei, la indicatorii de performanță, la contribuțiile de asigurări sociale 152,0 mii lei.

Dacă să vorbim despre neutilizarea fondul de retribuții, putem spune că, o parte din economii s-au format din contul concediilor anuale nefolosite la moment, iar o parte din contul aflării angajaților în concediile medicale.

Corespunzător, nivelul scăzut al retribuțiilor a influențat și asupra nivelului contribuțiilor de asigurare socială.

La medicamente, economia de 29.9 mii lei se datorează în mare parte soldului procurat în rezervă a mijloacelor de protecție a personalului în anul precedent.

La perfecționarea cadrelor au fost îndreptate mai puțin cu 18,5 mii lei, la produsele petroliere cu 29,5 mii lei, la serviciile paraclinice efectuate de terți cu 20,8 mii lei mai puțin decât alocațiile prevăzute în devizul de cheltuieli pentru anul 2023.

Totodată, datorită majorării volumului de servicii prestate populației în baza numărului de pacienți înregistrați, CNAM a încheiat 3(trei) acorduri adiționale, cu alocarea suplimentară a mijloacelor financiare în sumă de 886,7 mii lei. Respectiv au fost majorate și alocațiile financiare pentru plata serviciilor comunale.

La finele anului gestionar s-au economisit surse financiare la energia electrică în sumă de 9,8 mii lei, economia la cheltuielile pentru energia termică a constituit -168,8 mii lei.

Consumul incomplet al fondurilor aproape la toate articolele de cheltuieli a fost rezultatul anotimpului cald, care a influențat pozitiv asupra cheltuielilor energetice.

La compartimentul alte cheltuieli s-au valorificat cu 67,2 mii lei mai puțin.

Totodată au fost depășită suma aprobată pentru cheltuielile de mentenanță a sistemelor informaționale cu 9,7 mii lei, la birotică, formulare, registre, la serviciile de certificare a cheilor publice cu 6,8 mii lei.

Din componența celorlalte cheltuieli am putea numi formularele de statistică medicală, administrarea bazelor de date ale sistemelor automatizate informaționale (75,6,0 mii lei),

administrarea tehnică a rețelei de calculatoare (71,5 mii lei), consumabile pentru imprimante (3,8 mii lei), apă potabilă pentru coolere (13,1 mii lei), deratizare (5,4 mii lei), servicii certificare chei publice (5,3 mii lei) abonamente ediții periodice (3,5 mii lei), servicii metrologice (6,6 mii lei), materiale de uz gospodăresc (49,7 mii lei), materiale de construcție (5,0 mii lei), obiecte de mică valoare (57,4 mii lei) etc.

tab nr. 5

Salariul mediu al 1 salariat

Categoriile de salariați	Salariul de funcție			Salariul 1 persoane		
	2023	2022	%	2023	2022	%
Total	9010	8587	104,9	11183	9712	115,1
inclusiv:						
- medici	14384	13799	104,2	15951	15161	105,2
- asistente medicale	9457	9114	103,7	12320	10118	120,9
- infirmiere	4696	4255	110,3	5961	4678	127,4
- alt personal	7705	7338	105,0	8532	8125	105,0

Salariul mediu al 1 funcții a crescut cu 423 lei. Salariul mediu al 1 persoane a crescut de la 9712 lei la 11183 lei, sau cu 15,1 %, inclusiv la medici de la 15161 lei la 15951 lei, la personalul medical mediu de la 10118 lei la 12320 lei, la personalul administrativ gospodăresc de la 8125 la 8532 lei, la personalul medical inferior s-a majorat de la 4678 lei la 5961 lei.

tab. nr.6

Asistența medicală specializată

indicatori	2023	2022	%
Medicamente compensate, mii lei	3379,2	2720,9	124,2
Asistența medicală paraclinică, mii lei	179,2	118,6	151,1

Efectiv, în anul 2023, de către medicii Centrului de Sănătate au fost prescrise și eliberate pentru populația or. Durluști medicamentele compensate parțial și integral în valoare de 3379,2 mii lei, față de 2720,9 mii lei în anul precedent sau cu 51,1 % mai mult.

În anul curent din contul mijloacelor financiare a C.N.A.M., a fost procurate 6 (șase) calculatoare, 6 (șase) imprimante în valoare de 108494 lei, mobilier în birourile medicilor de familie în sumă de 47115 lei.

Au fost reparate 7 (șapte) fotolii în sumă totală de 26359 lei.

În perioada an.2023 s-au efectuat lucrări de reparație curentă la sala de conferințe, sala de pansamente și blocul administrativ a Centrului de sănătate în sumă totală de 488,3 mii lei.

Soldul mijloacelor banesti, mii lei

tab.nr. 7

Denumire mijloace	La 1 ianuarie 2023	La 1 ianuarie 2024
Soldul mijloacelor bănești, total	3170,8	4629,5
inclusiv: CNAM	2879,9	4290,1

Activitatea medicală.

1. Indicatorii demografici

tab.nr.8

Nr. d/o	Indicele	a.2023	a.2022
1	Natalitatea	7,5	7,5
2	Mortalitatea generală	4,6	7,3
3	Sporul natural	2,9	0,2
4	Mortalitatea infantilă (‰)	-	0,1
5	Mortalitatea copiilor 0-5 ani	-	0,1
6	Mortalitatea în v.a.m.	1,0	1,7
7	-inclusiv la domiciliu	55,7	27,8

- Natalitatea este la același nivel și constituie 7,5 la 1000 populație.
- Rata mortalității generale a scăzut de la 7,3 la 4,6 la 1000 populație.
- Mortalitate infantilă nu s-a înregistrat în a. 2023.
- Sporul natural este în creștere și constituie 2,9 la 1000 populație.
- Mortalitatea persoanelor în vârstă aptă de muncă este în descreștere de la 1,7 la 1,0 la 1000 populație în v.a.m.

2. Structura mortalității după cauza decesului (%).

tab.nr.9

Cauza decesului	a.2023	2022
a) <u>Mortalitatea generală</u>		
• afecțiuni cardio-vasculare	48,1	54,5
• tumori maligne	35,5	24,4
• af. ale sistemului digestiv	1,3	4,1
• traume și intoxicații	5,1	3,3
• af. ale sistemului respirator	2,5	3,3
b) <u>Mortalitatea persoanele în v.a.m.</u>		
• afecțiuni cardio-vasculare	27,3	38,9
• tumori maligne	36,4	27,8
• af. ale sistemului digestiv	9,1	11,1
• traume și intoxicații	9,1	5,5
• af. ale sistemului respirator	-	5,5

- în structura mortalității generale, tradițional, pe I loc ca cauză a deceselor sunt plasate afecțiunile cardio-vasculare cu o descreștere de la 54,5 la sută la 48,1%, locul II - tumorile maligne cu o creștere de la 24,4 % la 35,5%. Poziția III este ocupată de traume și intoxicații, care constituie 5,1 la sută.
- în structura mortalității persoanelor în v.a.m. pe I loc sunt tumorile maligne cu o creștere de la 27,8 % la 36,4%. Pe locul II – sistemul cardiovascular cu 27,3%. Locul III afecțiunile sistemului digestiv și traumele și intoxicațiile, care constituie 9,1 la sută.

- incidența morbidității prin tumori maligne este mai înaltă ca a.2022 și constituie 52 cazuri din populația din teritoriu. Prevalența 228 persoane. Rata depistării în grad avansat constituie 44,2%.

După localizare tumorile maligne sunt repartizate:

a) Structura morbidității prin tumori maligne, depistate primar a.2023

tab.nr.13

Localizarea	Total	grad avansat	
		abs	%
Total cazuri	52	23	44
- inclusiv: sist. gastro-intestinal	13	4	31
gl. mamară	6	2	34
piele	8	1	12,5
uter (col uterin+corp uterin)	2	-	-
orofaringe	3	1	33,5
bronho - pulmonar	3	2	66,6
prostata	6	2	-
hemoblastoze	2	-	100
rinichi	3	3	-
v. urinară	1	-	-
gl.tiroidă	2	-	-
creer	1	-	-

Forme vizuale depistate în grad avansat – 2 (orofaringe).

b) Morbiditatea prin tuberculoză

tab. nr.14

Indicatorul	a.2023	a.2022
Incidența (la 100 mii)	10/58,7	5/30,4
- inclusiv : - stadii avansate (abs)	-	1
- la copii 0 – 18 ani (abs)	-	-
- depistați profilactic (%)	90%	60%
- depistați de către m/f ai CS (%)	90%	60%
Prevalența (la 100 mii)	11/64,6	6/36,4
Focare TBC	10	5
Decedați prin TBC	1	2
- inclusiv postmortem	-	2

- pe parcursul anului au fost depistați 10 pacienți cu tuberculoză primară, sau 58,7 la 100 mii populație, comparativ cu a.2022 – 5 pacienți depistați primar.
- continuă depistarea activă a tuberculozei de către medicii de familie 90 %;
- pe parcursul anului 2023 în cadrul realizării Planului teritorial de combatere a tuberculozei s-au întreprins un șir de măsuri în depistarea precoce și prevenirea acestei infecții:
 - au fost examinați la tuberculoză profilactic, prin radiografie în total 1343, sau 95,2 % de la contingentul planificat;
 - au finalizat tratamentul antituberculos în condiții de ambulatoriu - 4 pacienți. Totodată a fost decedat prin TBC – 1 caz, cu infecție concomitentă – HIV. Caz postmortem nu s-a înregistrat.

Situația epidemică din teritoriu privind morbiditatea prin această infecție rămâne a fi tensionată și se cere intensificarea măsurilor în profilaxia și combaterea ei:

- sporirea vigilenței în diagnosticarea și depistarea precoce a tuberculozei din rândurile simptomatice prin investigarea sputei la BAAR, testarea tuberculinică, MRFG;
- asigurarea și fortificarea lucrului, inclusiv al medicului de familie privind supravegherea focarelor de tuberculoză activă, mai cu seamă acolo unde sunt copii. Efectuarea măsurilor privind investigațiile necesare, chimioprofilaxia, dezinfectarea curentă și finală. Conlucrarea mai eficientă în această direcție cu medicul ftiziateru responsabil;
- profilaxia și combaterea alcoolismului și beției, narcomaniei, etc;
- ajutorarea materială mai simțitoare a pacienților ce suferă de tuberculoză, îmbunătățirea condițiilor de trai a lor;
- implicarea mai pe larg a colaboratorilor de poliție din teritoriu în tratamentul forțat și spitalizarea oportună a pacienților ce refuză acest lucru;
- sporirea eficienței educației pentru sănătate în rândurile populației privind profilaxia și combaterea acestei infecții.

3. Cuprinderea cu vaccinări preventive (%).

tab. nr.15

Vaccinul	a.2023	a.2022
• Polio 3	81,5	97,2
• Polio 4	92,3	97,1
• Polio 5	97,2	94,8
• Pentavaccin 3	82,7	97,2
• DTP 4	91,7	97,1
• DT 5	96,7	94,8
• Td (15 ani)	100	98,2
• Td (adulti)	88,6	69,4
• ROR 1	88,9	88,0
• ROR 2	94,3	89,4
• ROR 3	100	98,2
• Gripa	100	100,0

- Cuprinderea cu vaccinări preventive în a. 2023 este la același nivel cu a.2022. Cauza neîndeplinirii la 100% sunt refuzurile părinților, care fac parte din diferite entități religioase.

4. Examinările profilactice ale populației, inclusiv din grupele de risc.

tab. nr. 16

Nr d/o	Denumirea	Necesitau examinări	Examinați	Cuprinderea (%) a.2023	Cuprinderea (%) a.2022
1.	Antropometria	13075	11120	85,0	88,5
2.	Măsurarea T/A	13075	11120	85,0	88,5
3.	Glicemia	7799	6440	82,5	83,5
4.	Colesterolul seric	7536	6179	82,0	71,0
5.	Examinarea pielii,cavității bucale,gl.mamare, etc.	13075	11120	85,0	88,5

6.	Testul citologic (femei după 18 ani)	1793	937	52,2	65,0
7.	MRS (gr.de risc)	2173	1190	54,7	89,0
8.	Tonometrie oculară	3768	2849	75,6	59,0
9.	MRFG	1410	1343	95,2	94,0

- Cuprinderea populației din teritoriu cu examinări medicale profilactice în total este la același nivel cu a. 2022.

5. Dizabilitatea primară (abs/100 mii populație matură) tab. nr.17

Gradul de dizabilitate	a.2023		a. 2022	
	abs	ind	abs	ind
Total: maturi	27	200,3	26	198,0
Inclusiv gradul: sever	9	33,4	11	42,3
accentuat	6	22,2	7	26,9
mediu	12	44,5	8	30,8
Total: copii	5	128,1	7	188,1

- Numărul de cazuri de dizabilitate primară la maturi este în creștere cu 1 persoană și constituie 27 cazuri sau 200,3 la 100 mii populație.
- Pe I loc ca cauză a dizabilității primare sunt situate afecțiunile sistemului cardiovascular, locul II – tumorile și locul III – sistemul nervos,.
- Invaliditate primară la copii constituie 5 cazuri (în a.2022 – 7 cazuri).

6. Asistența medicală a gravidelor.

a) compartimentul obstetrical-ginecologic. tab.nr. 18

Indicatorul	a. 2023	a. 2022
Ponderea gravidelor luate la evidență până la 12 săptămâni	94,4	90,0
Nașteri	134	123
Ponderea nașterilor premature	-	1,6
Mortalitatea perinatală	-	1
Mortalitate maternă	-	1

- cuprinderea cu evidența a gravidelor până la 12 săptămâni este în creștere, de la 90% la 94,4%.;
- nașteri premature, precum și mortalitate perinatală și maternă în a. 2023 nu s-a înregistrat.

b) asistența medicală copiilor.

Asistența medicală copiilor s-a acordat în volumul prevăzut în Programul Unic al asigurărilor obligatorii de asistență medicală. Examinările medicale, inclusiv de bilanț, în majoritatea cazurilor sunt efectuate în termenii stabiliți, cu consultațiile medicilor - specialiștilor respectivi.

- total copii în vârstă până la 1 an – 150
 - inclusiv în mediu la fiecare medic de familie – 15 copii.
- din ei la alimentare naturală s-au aflat:
 - până la 3 luni - 142 (95,0%);
 - până la 6 luni - 142 (95,0%);
 - până la 1 an - 122 (81,0%).

7. Structura morbidității infantile.

a) Structura morbidității la copii 0 – 5 ani (%)

tab. nr. 19

Nozologia	a. 2023	
	abs	%
În total (cazuri)		
- af. respiratorii (%)	1367	89,5
- Covid-19	8	0,5
- anemii (%)	23	1,5
- bolile aparatului digestiv (%)	14	0,9
- bolile sistemului nervos (%)	28	1,9
- infecții intestinale (%)	88	5,8

- cazuri de morbiditate la copii 0-5 ani – 1528;
- predomină af. respiratorii – 86 %.
- s-au înregistrat 8 cazuri de Covid-19 la copii.

În contextul realizării Strategiei naționale a sănătății reproducerii și Planului de măsuri elaborat în această direcție, pe parcursul anului raportat au continuat mai multe activități dintre care:

- a sporit calitatea serviciilor medicale acordate gravidelor. Din numărul total al gravidelor 98,5 % au fost investigate și consultate de către medicii specialiști respectivi. Au primit preparate de fier și acid folic în scopul prevenirii complicațiilor gravidității în 100% cazuri;
- au fost petrecute examinările ginecologice profilactice programate, de care s-a vorbit mai sus, în scopul depistării și tratamentului oportun a maladiilor ginecologice depistate.

8. Activitatea stomatologică (cifre absolute)

tab. nr.20

Indicatorul	a.2023		a. 2022	
	total	incl. copii	total	incl. copii
Vizite (total)	2339	741	2544	860
- inclusiv pe urgentă	1633	544	1562	593
Sanați pacienți	510	165	772	273
Plombați dinți	1856	378	1817	358
Extrași dinți	492	189	506	231
Examinați profilactic	200	55	107	55
-din ei necesitau sanare	39	27	74	36
- sanați	15	10	31	16

- nr. de vizite în total la medicii stomatologi sunt în descreștere de la 2544 la 2339, cauza fiind micșorarea statelor de medic stomatolog cu 0,5 unități.

9. Activitatea laboratorului clinic și biochimic (cifre absolute).

tab. nr.21

Denumirea investigației	a.2023	a. 2022
Total:	119461	95972
inclusiv:	34966	
• clinice generale		24533
• hematologice	30497	28627
• citologice	-	-

• biochimice	51391	40439
• microbiologice	-	-
• imunologice	2607	2373
• nr. de investigații la 1 vizită	2,0	1,7

- numărul investigațiilor s-a majorat de la 95972 la 119461;
- numărul de investigații de laborator a constituit 2,0 investigații la 1 vizită.

10. Activitatea cabinetului USG

tab. nr.22

Denumirea investigației	a.2023
Total/copii	4900/407
inclusiv:	2889/345
• organele cavității abdominale	
• gravide	72/1
• gl.tiroidă	451/34
• gl.mamară	286
• sist.osteoarticular	13
• prostata	84
• scrotul	512
• ecografia bazinului mic	516/20

- în a.2022 a început activitatea cabinetul de USG. Total pe a. 2023 s-au efectuat 4900 investigații, dintre care 407 copii.
- Comparativ cu a.2022 s-au efectuat cu 536 investigații mai multe în a.2023.

Activitatea medicală a Centrului de Sănătate în a.2023 a fost marcată parțial de pandemia - Covid-19, provocată de noul coronavirus SarsCov2.

- S-a organizat tratamentul persoanelor cu Covid-19 la domiciliu cu investigarea lor în corespundere cu Protocoalele aprobate;
- întreprinse un șir de măsuri pentru informarea populației privind prevenirea răspândirii infecției Covid -19 și măsurile de protecție individuală, vaccinarea anti COVID-19;
- a funcționat permanent echipa pentru vaccinarea anti Covid-19 a colaboratorilor CS și a populației din teritoriu cu instruirea lor corespunzătoare.

11. Monitorizarea infecției Covid – a. 2023.

tab. nr.23

Indicatorul	or. Durlești	
	Total	a.2023
1. Cazuri (total)	3994	59
2. Recuperati (tratați)	3931	59/100%
3. Decese	63	0

- Morbiditatea prin infecția Covid-19 a constituit în a.2023 - 59 cazuri, din ei la domiciliu au fost tratați – 50 pacienți.
- mortalitatea cauzată de infecția Covid-19 în anul 2023 nu s-a înregistrat.

Lucrul organizator – metodic

Lucrul organizator - metodic s-a petrecut în conformitate cu Planul de activitate a Centrului de Sănătate pentru anul 2023.

Au fost petrecute 48 consfătuiri de lucru. În afară de aceasta în fiecare luni se petrec ședințe operative cu persoanele de răspundere. La consfătuirile de lucru și ședințele operative au fost ascultate un șir de chestiuni, printre care :

- analiza indicatorilor activității de bază a Centrului de Sănătate și măsurile de ameliorare a lor - trimestrial;
- cu privire la realizarea Programului Național de Imunoprofilaxie – lunar, trimestrial;
- cu privire la mersul realizării Programului de profilaxie și control al tuberculozei – trimestrial;
- cu privire la realizarea măsurilor de profilaxie și combatere a cancerului–trimestrial;
- cu privire la intensificarea procesului de vaccinare și măsurilor de control a bolilor infecțioase provenibile prin vaccinarea cu risc sporit de răspândire.
- Cu privire la realizarea Programului Național a Bolilor Netransmisibile.
- cu privire la sporirea calității asistenței medicale perinatale și prevenirii mortalității infantile și perinatale – trimestrial.

La consfătuirile de lucru s-a adus la cunoștința lucrătorilor medicali ordinele MS, DS, deciziile Consiliului medical al DS, alte documente directive cu trasarea măsurilor de executare a cerințelor stipulate în ele.

S-au petrecut instruirii și seminare cu medicii și asistentele medicale vizând protocoalele clinice, precum și în scopul deprinderilor practice în îndeplinirea funcțiilor de serviciu.

Pe parcursul anului în adresa instituției nu au parvenit petiții.

Concluzii:

1. Majoritatea indicatorilor activității medicale și economico-financiare pentru a.2023 continuă să rămână stabili, la nivel satisfăcător, unii cu tendința spre ameliorare:
 - devizul de venituri și cheltuieli a fost executat corect. Încasările veniturilor și utilizarea cheltuielilor au fost efectuate la nivel de 80% de la sumele prevăzute. Supra cheltuieli esențiale și datorii nu s-au permis.
 - natalitatea în teritoriu este de 7,5 la 10000 populație;
 - sporul natural al populației este pozitiv – 2,9 la 1000 populație;
 - morbiditatea prin tuberculoză în teritoriu este mare, au fost depistate 10 cazuri TBC, 1 caz de mortalitate TBC.
2. Tot odată, unele obiective în activitate n-au fost atinse: în primul rând privind examinările medicale profilactice, fiind la nivelul de 80% de la plan, imunizarea populației cu unele vaccinuri sub 90%.
3. Activitatea medicală și economico-financiară a IMSP Centrul de Sănătate pe parcursul a.2023, în linii generale, se apreciază ca satisfăcătoare cu unele rezerve în acordarea asistenței medicale privind examinările medicale profilactice în masă, imunoprofilaxia.

Sarcinile de bază pentru anul 2024

Sarcinile de bază pentru anul viitor sunt condiționate de rezervele neutilizate în anul de raportare, nominalizate mai sus și de obiectivele Planului de activitate al IMSP Centrul de Sănătate pentru anul 2023.

Cele mai importante sunt:

1. Majorarea cuprinderii cu examinări medicale profilactice a populației;
2. intensificarea procesului de vaccinare și a măsurilor de control a bolilor infecțioase prevenibile prin vaccinare cu risc sporit de răspundere;
3. sporirea calității serviciilor medicale populației la rând cu majorarea accesibilității la serviciile medicale prestate;
4. acordarea serviciilor medicale menite să amelioreze în continuare sănătatea mamei și copilului, inclusiv la etapa prenatală. Intensificarea activităților în prevenirea mortalității materne, perinatale, infantile;
5. intensificarea măsurilor de prevenire a mortalității persoanelor în vârstă aptă de muncă prin combaterea cauzelor ce provoacă decesele persoanelor din acest contingent: profilaxia, tratamentul, inclusiv de recuperare a afecțiunilor cardiovasculare, depistarea precoce a tumorilor maligne;
6. atenție primordială asistenței medicale preventive, intensificarea activității în evidența și diminuarea factorilor de risc la îmbolnăviri prin afecțiuni cardiovasculare, diabet zaharat, tumori maligne, etc;
7. fortificarea în continuare a măsurilor de depistare precoce a tuberculozei ;
8. realizarea Politicilor de Sănătate și a Programelor naționale privind ameliorarea sănătății publice;
9. lărgirea spectrului de investigații paraclinice, inclusiv de laborator și de diagnostic funcțional;
10. implementarea sistemului SIRSM în cadrul instituției pentru a majora accesibilitatea populației la investigații de înaltă performanță.
11. consolidarea, inclusiv cu suportul Administrației Publice municipale și locale, a bazei tehnico-materiale a instituției. Identificarea resurselor financiare pentru reparația capitală a sistemului de canalizare și apă a instituției, pentru reparație curentă a Centrului de Sănătate, precum și amenajarea teritoriului CS Durlești;
12. optimizarea cheltuielilor și gestionarea efectivă a resurselor financiare. Atragerea surselor suplimentare de finanțare (bugetare, extrabugetare, etc.), având ca scop ameliorarea condițiilor de activitate și sporirea calității serviciilor medicale.

Șef CS

Liliana FRUNZĂ