

Activitatea I.M.S.P. Centrul de Sănătate Durlești în anul 2022

I. Activitatea economico-financiară.

tab. nr.1

Veniturile de la prestarea serviciilor (mii lei)

Nr. crt.	Sursele de finanțare	Aprobat cu modificările ulterioare, lei			Efectiv încasat 2022	%
		2022	2021	%		
Total		12211,5	11572,8	105,2	11858,0	97,1
1.	C.N.A.M.	11744,7	10595,6	110,8	11518,7	98,1
2.	Serviciile contra plată	437,3	398,2	109,8	309,8	70,8
3	Buget	29,5	579,0	5,1	29,5	100,0

În total din toate sursele de finanțare pentru anul 2022 au fost aprobate venituri în sumă de

tab. nr. 3

Cheltuielile efectuate pe articole la serviciile medicale contractate cu C.N.A.M.

Articole de cheltuieli	Aprobat cu modificările ulterioare			Cheltuieli de casă	
	2022	2021	2022 în % față de 2021	2022	% față de 2022 aprobat
Total	12529,7	11360,1	110,3	10555,8	84,2
inclusiv:					
1. Cheltuieli de personal	9379,3	8369,7	112,1	8451,0	90,1
a) Retribuirea muncii	7563,9	6749,8	112,1	6819,3	90,2
<i>incl.:salariul de baza</i>	<i>6474,9</i>	<i>5711,3</i>	<i>113,4</i>	<i>6083,1</i>	<i>93,9</i>
<i>indicatorii de performanță</i>	<i>1089,0</i>	<i>1038,5</i>	<i>104,9</i>	<i>736,2</i>	<i>67,6</i>
-contributii de asigurari sociale	1815,4	1619,9	112,1	1631,7	89,9
-prime de asigurari medicale					
Medicamente	501,9	480,3	104,5	433,2	86,3
Alte cheltuieli	2648,5	2510,1	105,5	1671,6	63,1
din care					
-reparatii curente, deservire tehnica mijloace fixe	800,0	270,0	296,2	537,7	67,2
-perfectionarea cadrelor	50,0	50,0	100,0	47,2	94,4
-produse petroliere	60,0	50,0	120,0	26,7	44,5
-energie electrică	193,9	105,0	184,7	162,8	84,0
-energie termică	475,1	269,0	176,6	397,3	83,6
-apă, canalizare si salubritate	85,0	65,0	130,8	62,6	73,6
-servicii de comunicare	25,8	25,8	100,0	23,4	90,7
Procurare active materiale și nemateriale de lungă durată	160,0	590,0	27,1	70,4	44,0
-servicii paraclinice	150,0	253,0	59,2	118,6	79,1
-alte	648,7	831,9	78,0	447,1	69,0
din care, buletine achitate de patron	25,5	30,6	83,3	30,0	117,6

12211.5 mii lei sau cu o creștere de 5.2 % față de anul precedent. Din totalul veniturilor, 11744.7 mii lei revin sumelor contractate cu C.N.A.M., care au crescut comparativ cu anul 2021 cu 10.8%.

În anul curent, Administrația publică locală a alocat pentru procurarea seringilor pentru insulină și acelor pentru flexpen utilizate de către pacienți la administrarea insulinei în suma totală de 29,5 mii lei.

Veniturile de la serviciile contra plată (servicii stomatologice), au fost planificate în sumă de 437,3 mii lei cu o majorare de 9,8 %.

Veniturile încasate au fost la nivelul de 97,1%, inclusiv cele de la C.N.A.M. – 98,1% și cele de la serviciile contra plată - 70,8 %.

tab. nr. 2

Cheltuielile efectuate

(mii lei)

Indicatori	2022		
	Aprobat cu modificarile ulterioare	Cheltuieli de casă	Gradul de îndeplinire
Total	12998,9	10882,2	83,7
inclusiv: C.N.A.M.	12529,7	10555,8	84,3
Serviciile contra plată	439,7	296,9	67,5
Buget	29,5	29,5	100,0

În total au fost efectuate cheltuieli de casă în mărime de 10882,2 mii lei sau 83,7 % de la nivelul preconizat, inclusiv la C.N.A.M. 84,3 %, la serviciile contra plată 67,5 %. Aici căderea a avut loc din cauza micșorării volumului de servicii stomatologice.

Neîndeplinirea prevederilor la cheltuielile de deviz a mijloacelor financiare din contul C.N.A.M. se datorează economiilor la întreținerea personalului în mărime de 744,6 mii lei, din care 391,8 mii la salariile de bază și 352,8 mii la indicatorii de performanță, la contribuțiile de asigurări sociale 183,7 mii lei.

La medicamente, economia de 68.7 mii lei se datorează în mare parte soldului procurat în rezervă a mijloacelor de protecție a personalului în anul precedent.

La perfecționarea cadrelor au fost îndreptate cu 2,8 mii lei mai puțin, la produsele petroliere cu 33,2 mii lei mai puțin, la serviciile paraclinice efectuate de terți cu 31,4 mii lei mai puțin, la energia electrică s-a economisit cu 31,1 mii lei, economia la cheltuielile pentru energia termică a constituit -77,8 mii lei.

La celelalte cheltuieli s-au valorificat cu 201,6 mii lei mai puțin.

Totodată au fost depășite cheltuielile de mentenanță a sistemelor informaționale cu 25,7 mii lei, la birotică, formulare, registre cu 4,6 mii lei, la serviciile de certificare a cheilor publice cu 6,8 mii lei.

Consumul incomplet al mijloacelor financiare prevăzute aproape la toate articolele de cheltuieli a fost rezultatul blocării serviciilor medicale obișnuite din cauza pandemiei.

Din componența celorlalte cheltuieli am putea numi formularele de statistică medicală (48,3 mii lei), administrarea bazelor de date ale sistemelor automatizate informaționale (82,0 mii lei), administrarea tehnică a rețelei de calculatoare (71,5 mii lei), consumabile pentru imprimante (3,8 mii lei), apă potabilă pentru coolere (10,7 mii lei), deratizare (5,4 mii lei), servicii certificare chei publice (12,9 mii lei) abonamente ediții periodice (3,5 mii lei), servicii metrologice (6,6 mii lei), materiale de uz gospodăresc (49,7 mii lei), materiale de construcție (5,0 mii lei), obiecte de mică valoare (57,4 mii lei) etc.

tab. nr. 4

Salariul mediu al 1 salariat

Categoriile de salariați	Salariul de funcție			Salariul 1 persoane		
	2022	2021	%	2022	2021	%
Total	9768	8286	117,9	10928	9712	112,50
inclusiv:						
- medici	13799	13005	106,1	17083	15161	112,7
- asistente medicale	9631	9114	105,7	11320	10118	111,9
- infirmiere	4255	3689	115,3	5092	4678	105,7
- alt personal	7705	7338	105,0	8532	8125	105,0

Salariul mediu al 1 funcții a crescut cu 1482 lei. Salariul mediu al 1 persoane a crescut de la 9712 lei la 10928 lei, sau cu 12,5 %, inclusiv la medici de la 15161 lei la 17083 lei, la personalul medical mediu de la 10118 lei la 11320 lei, la personalul administrativ gospodăresc de la 8125 la 8532 lei, la personalul medical inferior s-a majorat de la 4678 lei la 5092 lei.

tab. nr.5

Asistența medicală specializată

indicatori	2022	2021	%
Medicamente compensate, mii lei	2720,9	2654,8	102,5
Asistența medicală paraclinică, mii lei	118,6	122,2	97,1

Efectiv, în anul 2022, de către medicii Centrului de Sănătate au fost prescrise și eliberate pentru populația or. Durlăști medicamentele compensate parțial și integral în valoare de 2720,9 mii lei, față de 2654,8 mii lei în anul precedent sau cu 2,5 % mai mult.

Serviciile medicale paraclinice prestate de terți în anul 2022 s-au redus comparativ cu anul 2021, dat fiind faptul că o mare parte a serviciilor sunt prestate în cadrul Centrului de Sănătate Durlăști.

În anul curent din contul mijloacelor financiare a C.N.A.M., a fost procurat un calculator în valoare de 17660 lei și programa de contabilitate 1C activ nematerial în valoare de 9900 lei și mobilier în sumă totală 42360 lei.

În perioada an.2022 s-au efectuat lucrări de reparație curentă și de tâmplărie a blocului Centrului de sănătate în sumă totală de 498,2 mii lei.

tab.nr. 6

Soldul mijloacelor banesti, mii lei

Denumire mijloace	La 1 ianuarie 2021	La 1 ianuarie 2022
Soldul mijloacelor bănești, total	1881,5	2908,5
inclusiv: CNAM	1643,0	2879,8

La începutul a.2022, în cadrul IMSP CS Durlăști, în listele medicilor de familie, pentru asistență medicală se aflau înscriși 16516 persoane. La finele anului numărul lor a sporit până la 16830.

Structura funcțională a CS este redată în organigramă, aprobată de către Consiliul local, fondatorul instituției:

Structura funcțională (organigrama):

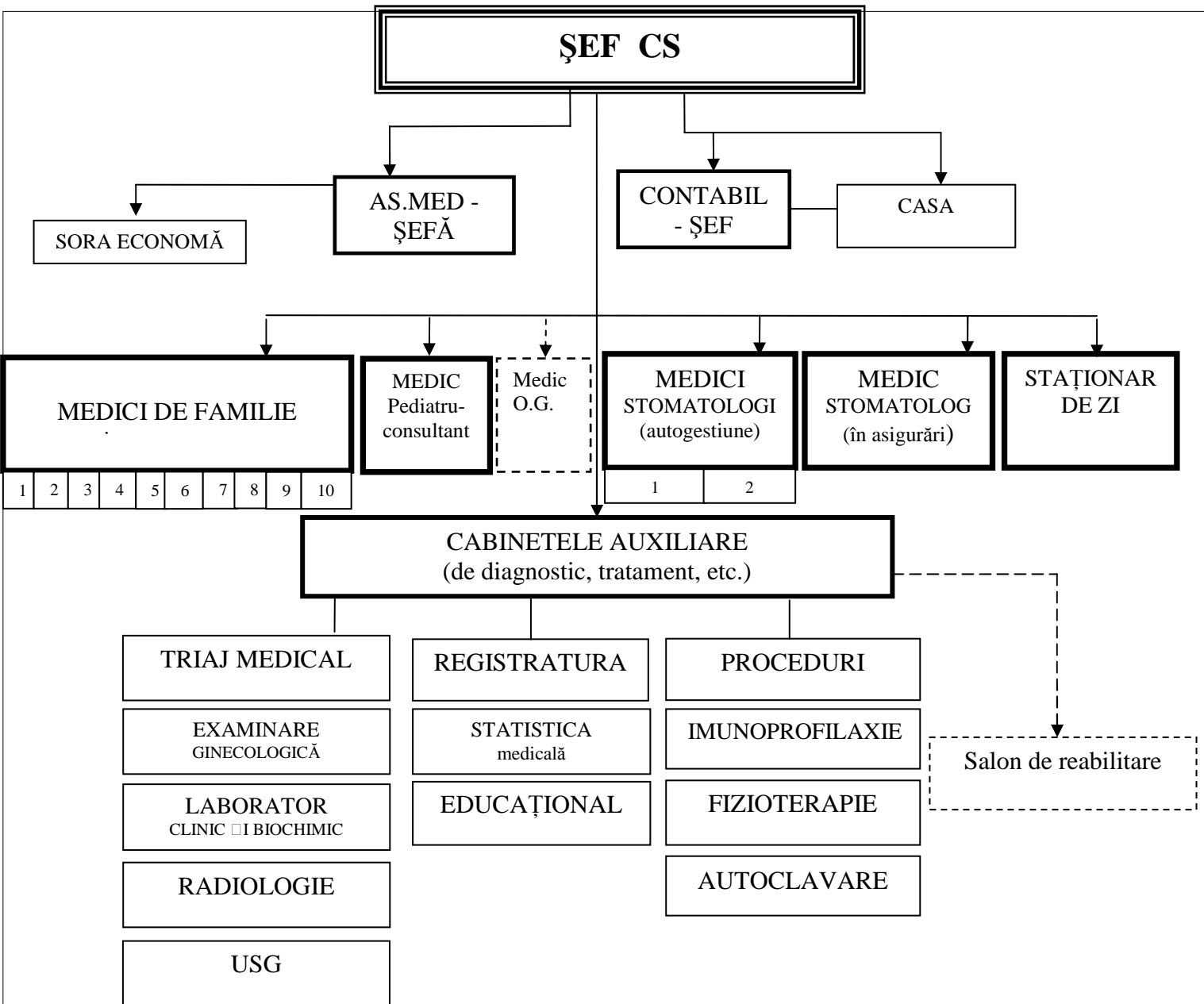

Pornind de la organigramă a fost elaborată și aprobată de către fondator Schema de încadrare cu personal pentru a. 2022, care cuprindea în total 58 unități.

Informația despre resursele umane este redată în următoarele tabele: tab.nr. 7

Categoria de personal	Unități scriptice	Ocupate	Persoane fizice	Dețin categorii profesionale		
				S	I	II
Medici:	14,5	12,5	10	6	2	
inclusiv: medic de familie	10	9,25	8	5	2	
Personal medical mediu:	27,5	26,25	20	16		1
inclusiv: as.med.de familie	14,5	14	12	11		
Personal medical inferior	9,25	9,25	9	X	X	X
Alt personal	6,75	6,5	5	X	X	X
Total	58	54,5	47	X	X	X

- Majoritatea absolută a medicilor și as. medicale dețin în categorii profesionale.
- Au petrecut ciclul de perfecționare: medici – 8; as. medicale – 9
- Concediate persoane (total): - 4;
- Angajați persoane (total): - 7.

Obiectivele pentru a. 2022

1. Gestionarea efectivă a resurselor umane prin utilizarea rațională a cadrelor existente, pregătirea lor profesională și completarea locurilor vacante cu cadre performante.
2. Îmbunătățirea finanțării și optimizarea gestionării resurselor financiare.
3. Consolidarea bazei tehnico - materiale a instituției.
4. Oferirea serviciilor medicale calitative și accesibile în diagnosticarea, tratamentul, prevenirea și reabilitarea medicală a pacienților.
5. Acordarea serviciilor medicale calitative și accesibile menite să amelioreze sănătatea mamei și a copilului, inclusiv în perioada prenatală. Prevenirea mortalității prenatale, infantile și materne.
6. Acordarea serviciilor calitative și eficiente în combaterea bolilor transmisibile și netransmisibile, inclusiv prevăzute în Programele naționale și municipale de sănătate.
7. Realizarea Politicilor Naționale de Sănătate în conformitate cu cerințele actelor legislative și normative, programelor, ordinelor, altor documente de directivă.
8. Consolidarea parteneriatului public privat în prestarea serviciilor medicale și optimizarea cheltuielilor resurselor financiare în acest scop.
9. Implicarea efectivă a APL și consolidarea parteneriatului intersectorial în ameliorarea sănătății publice.
10. Prevenirea și combaterea infecției Covid-19.

Pentru atingerea acestor obiective, pe parcursul a. 2022 au fost întreprinse un șir de activități economico-financiare și medicale și obținuți următorii indicatori:

II. Activitatea medicală.

Activitatea medicală a Centrului de Sănătate în a.2022 a fost marcată parțial de pandemia - Covid-19, provocată de noul coronavirus SarsCov2.

- a fost efectuată în continuare monitorizarea contactaților. S-a organizat tratamentul persoanelor cu Covid-19 la domiciliu cu investigarea lor în corespundere cu Protocoalele aprobate;
- întreprinse un șir de măsuri pentru informarea populației privind prevenirea răspândirii infecției Covid -19 și măsurile de protecție individuală;
- a funcționat permanent echipa pentru vaccinarea anti Covid-19 a colaboratorilor CS și a populației din teritoriu cu instruirea lor corespunzătoare.

1. Monitorizarea infecției Covid – 19 de la începutul pandemiei - până la 02.02.2023. tab. nr.8

Indicatorul	or. Durlești	
	Total	a.2022
1. Cazuri (total)	3009	926
2. Recuperati (tratați)	2949/98%	923/99,6%
3. Decese	60	3

Monitorizarea imunizării anti-COVID-19 a populației, a.2022 tab. nr. 9

Total imunizări doza I	Total imunizări doza II	Total imunizări doza booster I	Total imunizări doza booster II
4590	3412	1000	75

- morbiditatea prin infecția Covid-19 a constituit în a.2022 - 926 cazuri, din ei la domiciliu au fost tratați – 901 pacienți.
- Mortalitatea cauzată de infecția Covid-19 în anul 2022 este de 0,6% din persoanele infectate și este mult mai mică față de anul 2021.

Sarcinile în prevenirea și combaterea infecției Covid-19:

- menținerea măsurilor antiepidemice la Covid-19: protejarea colaboratorilor Centrului de Sănătate, informarea populației despre măsurile de protecție, monitorizarea pacienților cu tratament la domiciliu, contactaților și controlul respectării măsurilor antiepidemice în teritoriu;
- supravegherea și tratamentul pacienților cu Covid-19, forme ușoare și medii la domiciliu, conform Protocolului clinic respectiv cu asigurarea investigațiilor necesare;
- planificarea și efectuarea vaccinării anti –Covid-19 a populației cu cuprindere a nu mai puțin de 75%;
- consolidarea asistenței medicale în prevenirea răspândirii și combaterii morbidității prin infecția Covid-19.

2. Indicatorii demografici tab.nr.10

Nr. d/o	Indicele	a.2022	a.2021
1	Natalitatea	7,5	8,4
2	Mortalitatea generală	7,3	8,6
3	Sporul natural	0,2	0,2
4	Mortalitatea infantilă (‰)	0,1	-
5	Mortalitatea copiilor 0-5 ani	0,1	-
6	Mortalitatea în v.a.m.	1,7	2,8
7	-inclusiv la domiciliu	27,8	50,0

Infecția <u>HIV/SIDA</u> :		
• incidența (abs.)	-	1
• prevalența (abs.)	10	10
• tratament ARV	2 (50%)	2 (50%)
ITS :		
• sifilis: incidența (la 100 mii)	5	11
• gonoreea: incidența (la 100 mii)	-	2

- pe parcursul anului s-au evidențiat „cazuri noi” de afecțiuni cardio-vasculare – 249, inclusiv HTA – 128. În prezent se află sub supraveghere 2963 pacienți cu afecțiuni cardio-vasculare, inclusiv cu HTA – 2142, sau 22,6 % din populația adultă din teritoriu.
- incidența morbidității prin tumori maligne este la același nivel cu a.2021 și constituie 47 cazuri sau 331 la 100 mii populație. Rata depistării în grad avansat constituie 36,2 la sută (comparativ cu 42,9 în anul precedent). După localizare tumorile maligne sunt repartizate:

a) Structura morbidității prin tumori maligne, depistate primar a.2022

tab.nr.15

Localizarea	Total	grad avansat	
		abs	%
Total cazuri	47	15	31,9
- inclusiv:			
sist. gastro-intestinal	11	8	72,0
gl. mamară	8	1	11,0
piele	9		
uter (col uterin+corp uterin)	5	1	20,0
orofaringe	2	2	100,0
bronho - pulmonar	1	1	100,0
prostata	4	2	50,0
hemoblastoze	1		
rinichi	2		
v. urinară	2		
gl.tiroidă	2		

Forme vizuale depistate în grad avansat – 2 (orofaringe).

b) Morbiditatea prin tuberculoză .

tab. nr.16

Indicatorul	a.2022	a.2021
Incidența (la 100 mii)	5/30,4	49,1
- inclusiv : - stadii avansate (abs)	1	-
- la copii 0 – 18 ani (abs)	-	-
- depistați profilactic (%)	60%	87,5
- depistați de către m/f ai CS (%)	60%	87,5
Prevalența (la 100 mii)	6/36,4	73,7
Focare TBC	5	8
Decedați prin TBC	2	2
- inclusiv postmortem	2	-

- pe parcursul anului au fost depistați 5 pacienți cu tuberculoză primară, sau 30,4 la 100 mii populație, comparativ cu a.2021 – 8 pacienți depistați primar.
- continuă depistarea activă a tuberculozei de către medicii de familie 60 %;
- pe parcursul anului 2022 în cadrul realizării Planului teritorial de combatere a tuberculozei s-au întreprins un șir de măsuri în depistarea precoce și prevenirea acestei infecții:
 - au fost examinați la tuberculoză profilactic, prin radiografie în total 1176, sau 93,7 % de la contingentul planificat;
 - au finalizat tratamentul antituberculos în condiții de ambulatoriu - 5 pacienți. Totodată au fost depistate 2 cazuri de TBC postmortem, 1 caz – persoană venită recent de peste hotare, 2 caz –divergențe în diagnostic.

Situația epidemică din teritoriu privind morbiditatea prin această infecție rămâne a fi tensionată și se cere intensificarea măsurilor în profilaxia și combaterea ei:

- sporirea vigilenței în diagnosticarea și depistarea precoce a tuberculozei din rândurile simptomatice prin investigarea sputei la BAAR, testarea tuberculinică, MRFG;
- asigurarea și fortificarea lucrului, inclusiv al medicului de familie privind supravegherea focarelor de tuberculoză activă, mai cu seamă acolo unde sunt copii. Efectuarea măsurilor privind investigațiile necesare, chimioprofilaxia, dezinfectarea curentă și finală. Conlucrarea mai eficientă în această direcție cu medicul ftiziateru responsabil;
- profilaxia și combaterea alcoolismului și beției, narcomaniei, etc;

- ajutorarea materială mai simțitoare a pacienților ce suferă de tuberculoză, îmbunătățirea condițiilor de trai a lor;
- implicarea mai pe larg a colaboratorilor de poliție din teritoriu în tratamentul forțat și spitalizarea oportună a pacienților ce refuză acest lucru;
- sporirea eficienței educației pentru sănătate în rândurile populației privind profilaxia și combaterea acestei infecții.

4. Cuprinderea cu vaccinări preventive (%). tab. nr.17

Vaccinul	a.2022	a.2021
• Polio 3	97,2	98,6
• Polio 4	97,1	100,0
• Polio 5	94,8	91,5
• Pentavaccin 3	97,2	98,6
• DTP 4	97,1	100,0
• DT 5	94,8	94,2
• Td (15 ani)	98,2	95,3
• Td (aduți)	69,4	64,3
• ROR 1	88,0	85,6
• ROR 2	89,4	94,9
• ROR 3	98,2	95,3
• Hep.B3	100,0	-
• Gripa	100,0	100,0

- Cuprinderea cu vaccinări preventive în a. 2022 este la același nivel cu a.2021 și constituie în mediu 94%. Cauza neîndeplinirii la 100% sunt refuzurile părinților, care fac parte din diferite entități religioase.

5. Examinările profilactice ale populației, inclusiv din grupele de risc.

tab. nr. 18

Nr d/o	Denumirea	Necesitau examinări	Examinați	Cuprinderea (%) a.2022	Cuprinderea (%) a.2021
1.	Antropometria	12585	11123	88,5	80,0
2.	Măsurarea T/A	12585	11123	88,5	80,0
3.	Glicemia	7612	6352	83,5	75,0
4.	Colesterolul seric	7273	5145	71,0	61,0
5.	Examinarea pielii,cavității bucale,gl.mamare, etc.	12585	11123	88,5	80,0
6.	Testul citologic (femei după 18 ani)	1792	1152	65,0	45,0
7.	MRS (gr.de risc)	2015	1794	89,0	75,0
8.	Tonometrie oculară	3636	2143	59,0	60,0
9.	MRFG	1255	1176	94,0	93,6
	Total:			81,0	75,0

- Cuprinderea populației din teritoriu cu examinări medicale profilactice în total este în creștere de la 75,0% la 81,0%.

6. Dizabilitatea primară (abs/100 mii populație matură). tab. nr.19

Gradul de dizabilitate	a.2022		a. 2021	
	abs	ind	abs	ind
Total:	26	198,0	28	221,3
Inclusiv gradul: sever	11	42,3	8	28,6
accentuat	7	26,9	9	32,1
mediu	8	30,8	11	39,3

Dizabilitatea primară după cauze (abs/100 mii) tab. nr.20

	a. 2022		a. 2021	
	abs.	ind.	abs.	ind.
I. Total	26	198,0	28	221,3
inclusiv prin afecțiuni ale sistemului:	7	26,9	5	17,9
. circulator				
. digestiv	2	7,7	10	9,1
. respirator	1	3,8	-	-
. nervos central	6	23,1	6	21,4
. traume	1	3,8	1	3,6
. tuberculoza	-	-	1	3,6
. tumori	3	11,5	8	31,8
. altele	6	23,1	4	14,3
II. Invaliditatea primară la copii	7	1,8	3	0,8

- Numărul de cazuri de dizabilitate primară la maturi este în descreștere și constituie 26 cazuri sau 198,0 la 100 mii populație.
- Pe I loc ca cauză a dizabilității primare sunt situate afecțiunile sistemului cardiovascular, locul II – sistemul nervos, locul III – tumorile.
- Invaliditate primară la copii constituie 7 cazuri (în a.2021 – 3 cazuri).

7. Asistența medicală a gravidelor.

a) compartimentul obstetrical-ginecologic.

tab.nr. 21

Indicatorul	a. 2022	a. 2021
Ponderea gravidelor luate la evidență până la 12 săptămâni	90,0	90,1
Nașteri	123	123
Ponderea nașterilor premature	1,6	1,6
Mortalitatea perinatală	1	-
Mortalitate maternă	1	-

- cuprinderea sub evidența a gravidelor până la 12 săptămâni este practic la același nivel 90%;
- ponderea nașterilor premature este la același nivel cu anul 2021 și constituie 1,6%;
- mortalitatea perinatală s-a înregistrat 1 caz de mortalitate - traumă – accident la domiciliu;
- mortalitate maternă s-a înregistrat 1 caz – cauza fiind cancer gl. mamare, care a fost depistat în perioada când gravida avea termenul de 14-15 săptămâni.

b) asistența medicală copiilor.

Asistența medicală copiilor s-a acordat în volumul prevăzut în Programul Unic al asigurărilor obligatorii de asistență medicală. Examinările medicale, inclusiv de bilant, în majoritatea cazurilor sunt efectuate în termenii stabiliți, cu consultațiile medicilor - specialiștilor respectivi.

- total copii în vârstă până la 1 an – 145
- inclusiv în mediu la fiecare medic de familie – 15-16 copii.
- din ei la alimentare naturală s-au aflat:
 - până la 3 luni - 142 (98,0%);
 - până la 6 luni - 142 (98,0%);
 - până la 1 an - 122 (84,0%);
 - până la 2 an - 59 (40,0 %).

8. Structura morbidității infantile.

a) Structura morbidității la copii 0 – 5 ani (%)

tab. nr. 22

Nozologia	a. 2022	
	abs	%
În total (cazuri)		
- af. respiratorii (%)	782	85,0
- Covid-19	19	2,0
- anemii (%)	7	0,75
- bolile aparatului digestiv (%)	45	5,0
- bolile sistemului nervos (%)	5	0,5
- infecții intestinale (%)	1	0,1

- cazuri de morbiditate la copii – 906;
- predomină af. respiratorii – 86 %.
- s-au înregistrat 19 cazuri de Covid-19 la copii.

În contextul realizării Strategiei naționale a sănătății reproducerii și Planului de măsuri elaborat în această direcție, pe parcursul anului raportat au continuat mai multe activități dintre care:

- prevenirea sarcinilor nedorite sau cu risc sporit. Selectarea femeilor din „grupul de risc” cu patologii genitale, extragenitale și social-vulnerabile, care constituie în prezent – 528 persoane, din ele utilizează contraceptive, la finele anului – 496 (94,0 %). Din numărul total de femei au folosit contracepție DIU – 49,6 %, contracepție hormonală – 31 %.
- ridicarea nivelului de cunoștințe în planificarea familială. În acest scop sau petrecut: prelegeri – 28 convorbiri – 418 elaborate buletine sanitare – 1
- a sporit calitatea serviciilor medicale acordate gravidelor. Din numărul total al gravidelor 98,5 % au fost investigate și consultate de către medicii specialiști respectivi. Au primit preparate de fier și acid folic în scopul prevenirii complicațiilor gravidității în 100% cazuri;
- au fost petrecute examinările ginecologice profilactice programate, de care s-a vorbit mai sus, în scopul depistării și tratamentului oportun a maladiilor ginecologice depistate.

9. Activitatea stomatologică (cifre absolute)

tab. nr.23

Indicatorul	a.2022		a. 2021	
	total	incl. copii	total	incl. copii
Vizite (total)	2544	860	2246	837
- inclusiv pe urgentă	1562	593	2069	1101
Sanați pacienți	772	273	724	290
Plombați dinți	1817	358	1952	807
Extrași dinți	506	231	628	313
Examinați profilactic	107	55	307	102
-din ei necesitau sanare	74	36	251	74
- sanați	31	16	83	25

- nr. de vizite în total la medicii stomatologi sunt în creștere de la 2246 la 2544.

10. Activitatea laboratorului clinic și biochimic (cifre absolute).

tab. nr.24

Denumirea investigației	a.2022	a. 2021
Total:	95972	94815
inclusiv:		
• clinice generale	24533	23948
• hematologice	28627	29546
• citologice	-	-
• biochimice	40439	39045
• microbiologice	-	-
• imunologice	2373	2276
• nr.de investigații la 1 vizită	1,7	1,7

- numărul investigațiilor s-a majorat de la 94815 la 95972;
- numărul de investigații de laborator a constituit 1,7 investigații la 1 vizită.

11. Activitatea cabinetului USG

tab. nr.25

Denumirea investigației	a.2022
Total/copii	4364/352
inclusiv:	
• organele cavității abdominale	2610/303
• gravide	25
• gl.tiroidă	378/7
• gl.mamară	176/2
• sist.osteoarticular	26
• prostata	168
• scrotul	8/2
• ecografia bazinului mic	567/17

- în a.2022 a început activitatea cabinetul de USG. Total s-au efectuat 4364 investigații, dintre care 352 copii. Depistate patologii caz nou – 288 pacienți.

Lucrul organizator – metodic

Lucrul organizator - metodic s-a petrecut în conformitate cu Planul de activitate a Centrului de Sănătate pentru anul 2022.

Au fost petrecute 46 consfătuiri de lucru. În afară de aceasta în fiecare luni se petrec ședințe operative cu persoanele de răspundere. La consfătuirile de lucru și ședințele operative au fost ascultate un șir de chestiuni, printre care :

- cu privire la situația epidemiologică, prevenirea și monitorizarea Covid-19- săptămânal;
- cu privire la cuprinderea vaccinării anti-COVID-19 a populației or. Durlești, a lucrătorilor IMSP CS Durlești;
- analiza indicatorilor activității de bază a Centrului de Sănătate și măsurile de ameliorare a lor - trimestrial;
- cu privire la realizarea Programului Național de Imunoprofilaxie – trimestrial;
- cu privire la mersul realizării Programului de profilaxie și control al tuberculozei – trimestrial;
- cu privire la realizarea măsurilor de profilaxie și combatere a cancerului– trimestrial ;
- cu privire la sporirea calității asistenței medicale perinatale și prevenirii mortalității infantile și perinatale – trimestrial.

La consfătuirile de lucru s-a adus la cunoștința lucrătorilor medicali ordinele MS, DS, deciziile Consiliului medical al DS, alte documente directive cu trasarea măsurilor de executare a cerințelor stipulate în ele, inclusiv în ce privește gestionarea, prevenirea morbidității prin Covid-19 .

S-au petrecut instruirii și seminare cu medicii și asistentele medicale vizând protocoalele clinice, precum și în scopul deprinderilor practice în îndeplinirea funcțiilor de serviciu.

Pe parcursul anului în adresa instituției au parvenit 2 petiții , care au fost discutate la ședințele de bioetică. A fost aplicată 1 sancțiune disciplinară.

Concluzii:

1. Majoritatea indicatorilor activității medicale și economico-financiare pentru a.2022 continuă să rămână stabili, la nivel satisfăcător, unii cu tendința spre ameliorare:
 - deizul de venituri și cheltuieli a fost executat corect. Încasările veniturilor și utilizarea cheltuielilor au fost efectuate la nivel de 84% de la sumele prevăzute. Supra cheltuieli esențiale și datorii nu s-au permis.
 - natalitatea în teritoriu este de 7,5 la 10000 populație;
 - sporul natural al populației este negativ 0,2 %;
 - morbiditatea prin tuberculoză în teritoriu este mare, au fost depistate 2 cazuri TBC postmortem.
2. Tot odată, din cauza pandemiei cu Covid-19 unele obiective în activitate n-au fost atinse: în primul rând privind examinările medicale profilactice.
3. Activitatea medicală și economico-financiară a IMSP Centrul de Sănătate pe parcursul a.2022, în linii generale, se apreciază ca satisfăcătoare cu unele rezerve în acordarea asistenței medicale privind examinările medicale profilactice în masă, asistența medicală gravidelor, asistența medicală a copiilor.
4. Sunt rezerve la capitolul vaccinării anti-COVID-19, cauzată de neîncrederea populației în aceste vaccinuri.

Sarcinile de bază pentru anul 2023

Sarcinile de bază pentru anul viitor sunt condiționate de rezervele neutilizate în anul de raportare, nominalizate mai sus și de obiectivele Planului de activitate al IMSP Centrul de Sănătate pentru anul 2022.

Cele mai importante sunt:

1. Planificarea și efectuarea vaccinării anti –Covid-19 a populației cu cuprindere a nu mai puțin de 75%;
2. sporirea calității serviciilor medicale populației la rând cu majorarea accesibilității la serviciile medicale prestate;
3. acordarea serviciilor medicale menite să amelioreze în continuare sănătatea mamei și copilului, inclusiv la etapa prenatală. Intensificarea activităților în prevenirea mortalității materne, perinatale, infantile;
4. intensificarea măsurilor de prevenire a mortalității persoanelor în vârstă aptă de muncă prin combaterea cauzelor ce provoacă decesele persoanelor din acest contingent: profilaxia, tratamentul, inclusiv de recuperare a afecțiunilor cardio-vasculare, depistarea precoce a tumorilor maligne;
5. atenție primordială asistenței medicale preventive, intensificarea activității în evidența și diminuarea factorilor de risc la îmbolnăviri prin afecțiuni cardio-vasculare, diabet zaharat, tumori maligne, etc;
6. fortificarea în continuare a măsurilor de depistare precoce a tuberculozei ;
7. realizarea Politicilor de Sănătate și a Programelor naționale privind ameliorarea sănătății publice;
8. majorarea cuprinderii cu examinări medicale profilactice a populației;
9. lărgirea spectrului de investigații paraclinice, inclusiv de laborator și de diagnostic funcțional;
10. implementarea sistemului SIRS în cadrul instituției pentru a majora accesibilitatea populației la investigații de înaltă performanță.
11. consolidarea, inclusiv cu suportul Administrației Publice municipale și locale, a bazei tehnico-materiale a instituției. Identificarea resurselor financiare pentru reparația capitală a sistemului de canalizare și apă a instituției, pentru reparație curentă a Centrului de Sănătate, precum și amenajarea teritoriului CS Durlești;
12. aprovizionarea instituției cu dezinfectante de protecție individuală a colaboratorilor, în prevenirea răspândirii infecției Covid-19;
13. optimizarea cheltuielilor și gestionarea efectivă a resurselor financiare. Atragerea surselor suplimentare de finanțare (bugetare, extrabugetare, etc.), având ca scop ameliorarea condițiilor de activitate și sporirea calității serviciilor medicale.

Șef CS

Liliana FRUNZĂ