

Activitatea I.M.S.P. Centrul de Sănătate Durlești în anul 2021

La începutul a.2021, în cadrul IMSP CS Durlești, în listele medicilor de familie, pentru asistență medicală se aflau înscriși 15813 persoane. La finele anului numărul lor a sporit până la 16516.

Structura funcțională a CS este redată în organigramă, aprobată de către Consiliul local, fondatorul instituției:

Structura funcțională (organigrama):

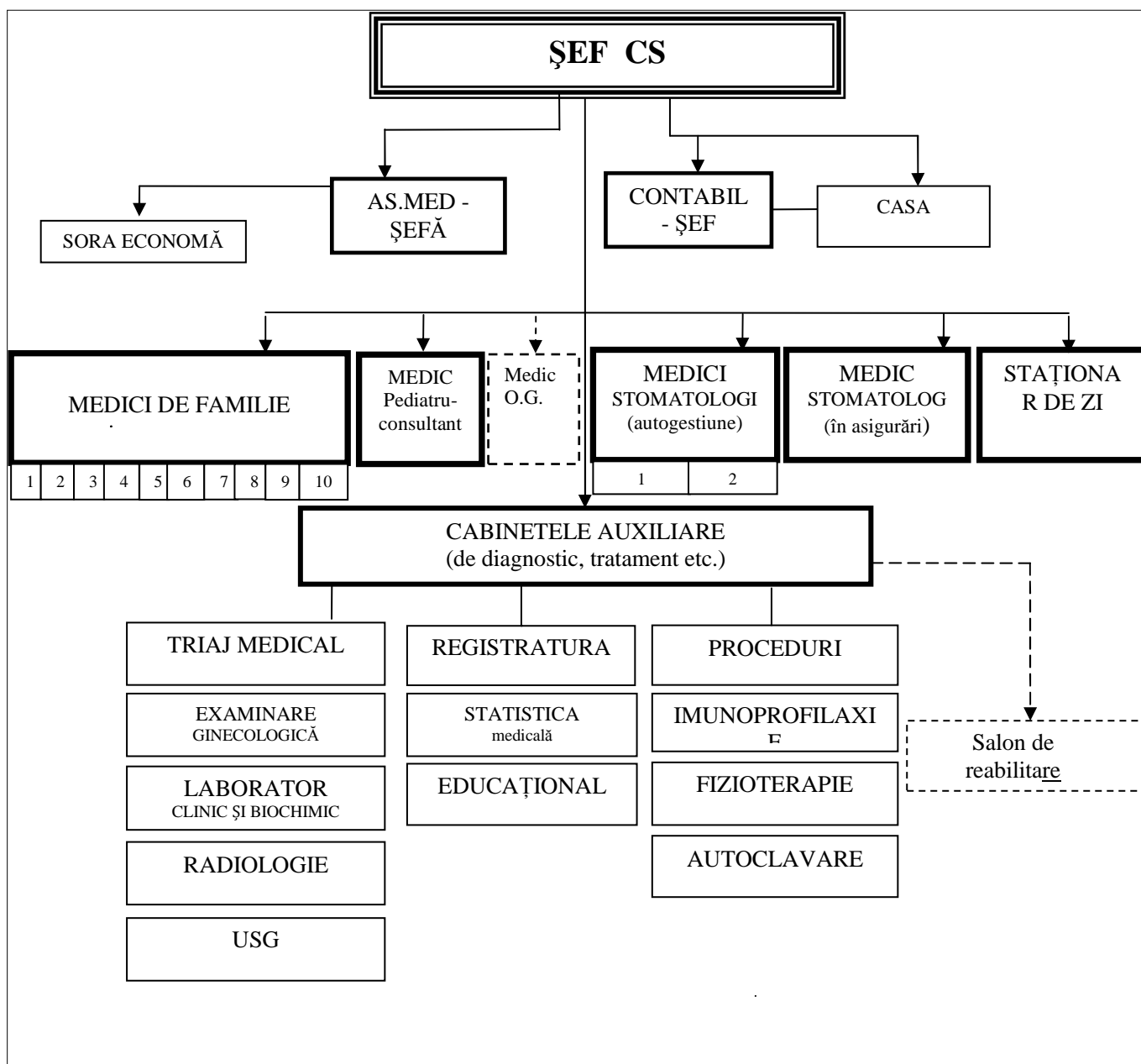

Pornind de la organigramă a fost elaborată și aprobată de către fondator Schema de încadrare cu personal pentru a. 2021, care cuprindea în total 58 unități.

Informația despre resursele umane este redată în următoarele tabele:

Completarea statelor instituției

Denumirea funcției	Conform schemei de state	Completate		Pers. Fizice
		abs	%	
Medici	13,5	13	96,3	13
Personal cu studii medii medicale	25,50	24	93,2	21
Personal administrativ	2	2	100	2
Personal medical inferior	12,25	12,25	100	10
Personal tehnic	5,75	5,75	100	6
Total	59,25	57	96,2	52

Calificarea personalului medical

Gradul de calificare	Medici		Asistente medicale	
	abs	%	abs	%
Grad științific				
Categorie superioară	10	76,9	16	76,2
Categoria întâi	3	23,1	1	4,8
Categoria doi	-	-	2	9,5
Total cu grad de calificare	13	100,0	19	90,5
Total fără grad de calific.	-	-	2	9,5

- Majoritatea absolută a medicilor și as. medicale dețin categorii profesionale.
- Au petrecut ciclul de perfecționare: medici – 3; as. medicale – 4
- Concediate persoane (total): - 5;
- Angajați persoane (total): - 2.

Obiectivele pentru a. 2021

1. Gestionarea efectivă a resurselor umane prin utilizarea rațională a cadrelor existente, pregătirea lor profesională și completarea locurilor vacante cu cadre performante.
2. Îmbunătățirea finanțării și optimizarea gestionării resurselor financiare.
3. Consolidarea bazei tehnico - materiale a instituției.
4. Oferirea serviciilor medicale calitative și accesibile în diagnosticarea, tratamentul, prevenirea și reabilitarea medicală a pacienților.
5. Acordarea serviciilor medicale calitative și accesibile menite să amelioreze sănătatea mamei și a copilului, inclusiv în perioada prenatală. Prevenirea mortalității prenatale, infantile și materne.
6. Acordarea serviciilor calitative și eficiente în combaterea bolilor transmisibile și netransmisibile, inclusiv prevăzute în Programele naționale și municipale de sănătate.
7. Realizarea Politicilor Naționale de Sănătate în conformitate cu cerințele actelor legislative și normative, programelor, ordinelor, altor documente de directivă.
8. Consolidarea parteneriatului public privat în prestarea serviciilor medicale și optimizarea cheltuielilor resurselor financiare în acest scop.
9. Implicarea efectivă a APL și consolidarea parteneriatului intersectorial în ameliorarea sănătății publice.
10. Prevenirea și combaterea infecției Covid-19.

Pentru atingerea acestor obiective, pe parcursul a. 2021 au fost întreprinse un șir de activități economico-financiare și medicale și obținuți următorii indicatori:

I. Activitatea economico-financiară.

tab. nr.1

Veniturile de la prestarea serviciilor

(mii lei)

Nr. crt.	Sursele de finanțare	Aprobat cu modificările ulterioare, lei			Efectiv încasat 2021	%
		2021	2020	%		
Total		11725,9	8378,9	139,9	11426,9	97,5
1.	C.N.A.M.	10748,7	7688,7	139,8	10595,6	98,6
2.	Serviciile contra plată	407,0	490,2	83,1	252,3	63,4
3	Buget	579,0	200,0	289,5	579,0	100,0
4.	Donații liceul Hyperion		36,0			

În total din toate sursele de finanțare pentru anul 2021 au fost aprobate venituri în sumă de 11725.9 mii lei sau cu o creștere de 39.9 % față de anul precedent. Din totalul veniturilor, 10748.7 mii lei revin sumelor contractate cu C.N.A.M., care au crescut comparativ cu anul 2020 cu 39.8%.

În anul curent, autoadministrarea publică locală a alocat pentru procurarea mijloacelor fixe USG performant și amestecuri lactate uscate pentru copii sugari de vîrsta 0-12 luni suma totală de 579,0 mii lei.

Veniturile de la serviciile contra plată (servicii stomatologice), după începerea prestării serviciilor de laborator colegilor de la alte centre de sănătate, au fost planificate în sumă de 407,0 mii lei cu o micșorare de 17,0%.

Veniturile încasate au fost la nivelul de 97,5%, inclusiv cele de la C.N.A.M. – 98,6% și cele de la serviciile contra plată - 63,4%.

tab. nr. 2

Cheltuielile efectuate

(mii lei)

Indicatori	2021		
	Aprobat cu modificările ulterioare	Cheltuieli de casă	Gradul de îndeplinire
Total	12349,0	10779,0	87,3
inclusiv: C.N.A.M.	11360,1	10030,2	88,3
Serviciile contra plată	409,9	205,4	50,1
Buget	579,0	579,0	100,0

În total au fost efectuate cheltuieli de casă în mărime de 10779 mii lei sau 87,3% de la nivelul preconizat, inclusiv la C.N.A.M. 88,3 %, la serviciile contra plată 50,1 %. Aici scăderea a avut loc din cauza micșorării volumului de servicii stomatologice și sistării prestării serviciilor de laborator terților părți și anume rezilierea contractului de prestări servicii de laborator CS Grătiești.

tab. nr. 3

Cheltuielile efectuate pe articole la serviciile medicale contractate cu C.N.A.M.

Articole de cheltuieli	Aprobat cu modificările ulterioare			Cheltuieli de casă	
	2021	2020	2021 în % față de 2020	2021	% față de 2021 aprobat
Total	11360,1	8650,7	131,3	10030,2	88,3

inclusiv:					
1. Cheltuieli de personal	8369,7	6315,5	132,5	7669,5	91,6
a) Retribuirea muncii	6749,8	5144,9	131,2	6189,5	91,7
<i>incl.:salariul de baza</i>	<i>5711,3</i>	<i>4586,7</i>	<i>124,5</i>	<i>5467,9</i>	<i>95,7</i>
<i>indicatorii de performanță</i>	<i>1038,5</i>	<i>558,2</i>	<i>186,0</i>	<i>721,6</i>	<i>69,5</i>
-contributii de asigurari sociale	1619,9	926,1	174,9	1485,5	91,7
-prime de asigurari medicale		244,5			
Medicamente	480,3	444,5	108,1	357,9	74,5
Alte cheltuieli	2510,1	1890,7	132,8	2002,3	79,8
din care					
-reparatii curente, deservire tehnica mijloace fixe	270,0	341,0	79,2	266,7	98,8
-perfectiunea cadrelor	50,0	51,9	96,3	38,9	77,8
-produse petroliere	50,0	50,0	100,0	37,8	75,6
-energie electrică	105,0	108,0	97,2	71,6	68,2
-energie termică	269	233,0	115,5	269,3	100,1
-apă, canalizare si salubritate	65,0	68,0	95,6	72,7	111,8
-servicii de comunicare	25,8	25,8	100,0	27,3	105,8
Procurare active materiale și nemateriale de lungă durată	590,0	120,0	491,7	423,4	71,8
-servicii paraclinice	253,0	250,0	101,4	163,4	64,5
-alte	831,9	643,0	129,4	626,2	75,3
din care, buletine achitate de patron	30,6	20,0	153,0	25,2	82,4

Neîndeplinirea prevederilor la cheltuielile de deviz a mijloacelor financiare din contul C.N.A.M. se datorează economiilor la întreținerea personalului în mărime de 694,7 mii lei, din care la salarii 560,3 mii lei (243,4 mii la salariile de bază și 316,9 mii la indicatorii de performanță), la contribuțiile de asigurări sociale 134,4 mii lei.

Se poate de menționat că suplimentele de performanță s-au calculat în mărime de 721,6 mii lei, chiar după modificarea modalității de calcul și de plată. Față de efectivul anului precedent (2020) a crescut cu 163,4 mii lei.

La medicamente, economia de 122.4 mii lei se datorează în mare parte soldului procurat în rezervă a mijloacelor de protecție a personalului în anul precedent.

La perfecționarea cadrelor au fost îndreptate cu 11,1 mii lei mai puțin, la produsele petroliere cu 12,2 mii lei mai puțin, la energia electrică s-a economisit cu 33,4 mii lei, la serviciile paraclinice efectuate de terți cu 90,0 mii lei mai puțin.

La celelalte cheltuieli s-au valorificat cu 205,7 mii lei mai puțin.

Totodată au fost depășite cheltuielile la energia termică cu 0,4 mii lei, apă și canalizare cu 7,7 mii lei, servicii telecomunicații cu 1,5 mii lei.

Consumul incomplet al mijloacelor financiare prevăzute aproape la toate articolele de cheltuieli a fost rezultatul blocării serviciilor medicale obișnuite din cauza pandemiei COVID-19.

Din componența celorlalte cheltuieli am putea numi formularele de statistică medicală (51,9 mii lei), administrarea bazelor de date ale sistemelor automatizate informaționale (60,0 mii lei), administrarea tehnică a rețelei de calculatoare (51,1 mii lei), consumabile pentru imprimante (7,0 mii lei), apă potabilă pentru coolere (12,3 mii lei), deratizare (5,6 mii lei), servicii certificare chei publice (5,9 mii lei) abonamente ediții periodice (6,5 mii lei), elaborare documentație securitatea muncii (10,0 mii lei) servicii metrologice (4,2

mii lei), materiale de uz gospodăresc (95,7 mii lei), materiale de construcție (50 mii lei), obiecte de mică valoare (73,4 mii lei) etc.

tab. nr. 4

Salariul mediu al 1 salariat

Categoriile de salariați	Salariul de funcție			Salariul 1 persoane		
	2021	2020	%	2021	2020	%
Total	9162	6797	134,7	10769	8164	131,9
inclusiv:						
- medici	13885	10269	135,3	16661	12136	137,3
- asistente medicale	9114	6333	143,9	10118	8249	122,7
- infirmiere	3689	3513	105,0	4678	4294	108,9
- alt personal	7338	7179	102,2	8426	6667	126,4

Salariul mediu al 1 funcții a crescut cu 2365 lei. Salariul mediu al 1 persoane a crescut de la 8164 lei la 10769 lei, sau cu 31,9%, inclusiv la medici de la 16661 lei la 12136 lei, la personalul medical mediu de la 8249 la 10118 lei, la personalul administrativ gospodăresc de la 6667 la 8426 lei, iar la personalul medical inferior s-a majorat de la 4294 la 4678 lei.

tab. nr.5

Asistența medicală specializată

indicatori	2020	2021	%
Medicamente compensate, mii lei	2641,6	2624,1	99,3
Asistența medicală paraclinică, mii lei	122,2	158,9	130,0

Efectiv, în anul 2021, de către medicii Centrului de Sănătate au fost prescrise și eliberate pentru populația or. Durlăști medicamentele compensate parțial și integral în valoare de 2624,1 mii lei, față de 2641,6 mii lei în anul precedent sau cu 0,7 % mai puțin.

Serviciile medicale paraclinice prestate de terți în anul 2021 au crescut comparativ cu anul 2020.

În anul curent au fost efectuate investiții în consolidarea bazei tehnico-materiale a Centrului de Sănătate în mărime totală de peste 885,3 mii lei, inclusiv 445,0 mii lei au constituit contribuția fondatorului în baza deciziei consiliului local Durlăști. În scopul lărgirii spectrului de servicii medicale de diagnostic acordat în cadrul instituției, având ca urmare stabilirea oportună a diagnosticului, sporirea calității tratamentului și majorarea gradului de satisfacție a populației privind accesul la asistență medicală și cu aportul fondatorului Primăria Durlăști s-a achiziționat un Ultrasonograf digital performant.

Din contul mijloacelor financiare a C.N.A.M., a fost procurat un calculator în valoare de 4578 lei și 2 unități centrifugă pentru laborator în sumă de 30,0 mii lei. Din mijloacele proprii au fost achiziționate 2 scaune de colectare a sângelui în valoare totală de 19000 lei. De asemenea am primit un frigider cu compresor Lada în valoare de 17577,21 lei pentru păstrarea vaccinilor.

tab. nr.5

Soldul mijloacelor banesti, mii lei

Denumire mijloace	La 1 ianuarie 2021	La 1 ianuarie 2022
Soldul mijloacelor bănești, total	1467,4	1881,5
inclusiv: CNAM	1194,8	1643,0

		instituție	(copii)		(grupe) în carantină	(copii)		(grupe) în carantină
1	LT "Hyperion"	1329	24	16	6	45	10	19
2	Gimnaziul "Durlești"	277	1	4	2	1	3	1
3	Grădinița nr.2	437	1	9	3	1	4	1
4	Grădinița nr.3	63	1	1	1	-	1	1
5	Grădinița nr.201	405	-	6	2	1	3	1

Monitorizarea imunizării anti-COVID-19 a populației, a.2021

tab. nr. 10

Total imunizări doza I	Total imunizări doza II	Total imunizări doza booster
4375	3167	170

- morbiditatea prin infecția Covid-19 a constituit în a.2021 - 1097 cazuri, din ei la domiciliu au fost tratați – 810 pacienți.
- În lunile ianuarie-februarie se atestă o creștere bruscă a numărului de infectări la 01.01.2022 – 2084 persoane - la 02.02.2022 – 2550 persoane infectate.

Sarcinile în prevenirea și combaterea infecției Covid-19:

- menținerea măsurilor antiepidemice la Covid-19: protejarea colaboratorilor Centrului de Sănătate, informarea populației despre măsurile de protecție, conlucrarea cu serviciile APL, poliției de sector în monitorizarea pacienților cu tratament la domiciliu, contactaților și controlul respectării măsurilor antiepidemice în teritoriu;
- supravegherea și tratamentul pacienților cu Covid-19, forme ușoare și medii la domiciliu, conform Protocolului clinic respectiv cu asigurarea investigațiilor necesare;
- planificarea și efectuarea vaccinării anti –Covid-19 a populației cu cuprindere a nu mai puțin de 75%;
- consolidarea asistenței medicale în prevenirea răspândirii și combaterii morbidității prin infecția Covid-19.

2. Indicatorii demografici

tab.nr.11

Nr. d/o	Indicele	a.2021	a.2020
1	Natalitatea	8,4	9,0
2	Mortalitatea generală	8,6	8,0
3	Sporul natural	0,2	1,0
4	Mortalitatea infantilă (‰)	-	-
5	Mortalitatea copiilor 0-5 ani	-	-
6	Mortalitatea în v.a.m.	2,8	2,5
7	-inclusiv la domiciliu	50,0	36,0

- numărul pacienților tratați în condițiile staționarului de zi s-a majorat de la 405 la 612.

2. Morbiditatea prin maladii netransmisibile.

tab. nr.15

Nozologia	a.2021	a.2020
<u>Afecțiuni cardio-vasculare, incidența(abs.)</u>	206	170
- inclusiv:		
• HTA	98	115
• angină pectorală	14	6
• infarct miocardic	5	2
• ACVA	4	3
<u>Diabetul zaharat:</u>		
• incidența (abs.)	41	101
• prevalența (abs.)	611	641
- inclusiv insulino dependent:		
• incidența (abs.)	4	11
• prevalența (abs.)	76	92
<u>Tumori maligne , incidența (abs./ind.)</u>	49/296,7	40/252,9
- inclusiv grad avansat (%)	42,9	47,5
<u>Infecția HIV/SIDA:</u>		
• incidența (abs.)	1	1
• prevalența (abs.)	10	9
• tratament ARV	2 (50%)	2 (40%)
<u>ITS :</u>		
• sifilis: incidența (la 100 mii)	11	8
• gonoreea: incidența (la 100 mii)	2	3

- pe parcursul anului s-au evidențiat „cazuri noi” de afecțiuni cardio-vasculare – 206, inclusiv HTA – 98. În prezent se află sub supraveghere 1953 pacienți cu afecțiuni cardio-vasculare, inclusiv cu HTA – 1773, sau 18,0 % din populația adultă din teritoriu.
- incidența morbidității prin tumori maligne este în creștere și constituie 49 cazuri sau 296,7 la 100 mii populație. Rata depistării în grad avansat constituie 42,9 la sută (comparativ cu 47,3 în anul precedent).

După localizare tumorile maligne sunt repartizate:

a) Structura morbidității prin tumori maligne, depistate primar a.2021

tab.nr.16

Localizarea	Total	grad avansat	
		abs	%
Total cazuri	49	21	42,9
- inclusiv:			
sist. gastro-intestinal	19	10	52,6
gl. mamară	8	2	25,0
piele	4	-	-
uter (col uterin+corp uterin)	2	1	50,0
orofaringe	1	1	100
bronho - pulmonar	6	3	50,0
prostata	3	2	66,6
hemoblastoze	-	-	-
altă localizare	6	-	-

b) Morbiditatea prin tuberculoză .

tab. nr.17

Indicatorul	a.2021	a.2020
Incidența (la 100 mii)	49,1	25,2
- inclusiv : - stadii avansate (abs)	-	1
- la copii 0 – 18 ani (abs)	-	-
- depistați profilactic (%)	87,5	75,0
- depistați de către m/f ai CS (%)	87,5	75,0
Prevalența (la 100 mii)	73,7	50,5
Focare TBC	8	7
Decedați prin TBC	2	-
- inclusiv postmortem	-	-

- pe parcursul anului au fost depistați 8 pacienți cu tuberculoză primară, sau 49,1 la 100 mii populație, comparativ cu a.2020 – 4 pacienți depistați primar.
- continuă depistarea activă a tuberculozei de către medicii de familie 87,5 %;
- pe parcursul anului 2021 în cadrul realizării Planului teritorial de combatere a tuberculozei s-au întreprins un șir de măsuri în depistarea precoce și prevenirea acestei infecții:
 - au fost examinați la tuberculoză profilactic, prin radiografie în total 1224, sau 93,6 % de la contingentul planificat;
 - au finalizat tratamentul antituberculos în condiții de ambulatoriu - 5 pacienți.

Situația epidemică din teritoriu privind morbiditatea prin această infecție rămâne a fi tensionată și se cere intensificarea măsurilor în profilaxia și combaterea ei:

- sporirea vigilenței în diagnosticarea și depistarea precoce a tuberculozei din rândurile simptomatizatorilor prin investigarea sputei la BAAR, testarea tuberculinică, MRFG;
- asigurarea și fortificarea lucrului, inclusiv al medicului de familie privind supravegherea focarelor de tuberculoză activă, mai cu seamă acolo unde sunt copii. Efectuarea măsurilor privind investigațiile necesare, chimioprofilaxia, dezinfectarea curentă și finală. Conlucrarea mai eficientă în această direcție cu medicul ftiziater responsabil;
- profilaxia și combaterea alcoolismului și beției, narcomaniei, etc;
- ajutorarea materială mai simțitoare a pacienților ce suferă de tuberculoză, îmbunătățirea condițiilor de trai a lor;
- implicarea mai pe larg a colaboratorilor de poliție din teritoriu în tratamentul forțat și spitalizarea oportună a pacienților ce refuză acest lucru;
- sporirea eficienței educației pentru sănătate în rândurile populației privind profilaxia și combaterea acestei infecții.

4. Cuprinderea cu vaccinări preventive (%).

tab. nr.18

Vaccinul	a.2021	a.2020
• Polio 3	98,6	77,4
• Polio 4	100,0	94,0
• Polio 5	91,5	100,0

• Pentavaccin 3	98,6	78,9
• DTP 4	100,0	87,0
• DT 5	94,2	82,4
• Td (15 ani)	95,3	94,5
• Td (adulți)	64,3	69,0
• ROR 1	85,6	89,3
• ROR 2	94,9	98,6
• ROR 3	95,3	94,5
• Hep.B3	-	78,9
• Gripa	100,0	45,8

- Cuprinderea cu vaccinări preventive în a. 2021 este mai bună decât în a.2020, a constituit în mediu 93%.

5. Examinările profilactice ale populației, inclusiv din grupele de risc.

tab. nr. 19

Nr d/o	Denumirea	Necesitau examinări	Examinați	Cuprinderea (%) a.2021	Cuprinderea (%) a.2020
1.	Antropometria	12436	9921	80,0	61,3
2.	Măsurarea T/A	12436	9921	80,0	62,5
3.	Glicemia	7592	5619	75,0	96,8
4.	Colesterolul seric	7256	4421	61,0	52,8
5.	Examinarea pielii,cavității bucale,gl.mamare, etc.	12436	9921	80,0	70,7
6.	Testul citologic (femei după 18 ani)	1525	682	45,0	30,1
7.	MRS (gr.de risc)	1921	1435	75,0	38,2
8.	Tonometrie oculară	3628	2173	60,0	65,9
9.	MRFG	1308	1224	93,6	82,8
	Total:	60538	45317	75,0	64,6

- Cuprinderea populației din teritoriu cu examinări medicale profilactice în total este în creștere de la 64,6% la 75,0%.

6. Dizabilitatea primară (abs/100 mii populație matură).

tab. nr.20

Gradul de dizabilitate	a.2021		a. 2020	
	abs	ind	abs	ind
Total:	28	169,5	22	179,9
Inclusiv gradul: sever	8	28,6	6	27,3
accentuat	9	32,1	9	41,0
mediu	11	39,3	31,8	7

Dizabilitatea primară după cauze (abs/100 mii)

tab. nr.21

	a. 2021		a. 2020	
	abs.	ind.	abs.	ind.
I. Total	28	169,5	22	179,9

inclusiv prin afecțiuni ale sistemului:	5	17,9	6	27,3
. circulator				
. digestiv	10	9,1	6	9,1
. respirator	-	-	-	-
. nervos central	6	21,4	1	4,5
. traume	1	3,6	-	-
. tuberculoza	1	3,6	-	-
. tumori	8	31,8	7	31,8
. altele	4	14,3	6	27,3
II. Invaliditatea primară la copii	3	0,8	2	0,6

- Numărul de cazuri de dizabilitate primară la maturi este în creștere și constituie 28 cazuri sau 169,5 la 100 mii populație.
- Pe I loc ca cauză a dizabilității primare sunt situate afecțiunile sistemului digestiv, locul II – tumorile maligne.
- Invaliditate primară la copii constituie 3 cazuri (în a.2020 – 2 cazuri).

7. Asistența medicală a gravidelor.

a) compartimentul obstetrical-ginecologic.

tab.nr. 22

Indicatorul	a. 2021	a. 2020
Ponderea gravidelor luate la evidență până la 12 săptămâni .	90,1	90,0
Nașteri	123	141
Ponderea nașterilor premature.	1,6	1,4
Mortalitatea perinatală.	-	-

- cuprinderea sub evidența a gravidelor până la 12 săptămâni este practic la același nivel 90,1;
- ponderea nașterilor premature este în creștere neînsemnată de la 1,4 la 1,6%.
- mortalitatea perinatală nu s-a înregistrat.

b) asistența medicală copiilor.

Asistența medicală copiilor s-a acordat în volumul prevăzut în Programul Unic al asigurărilor obligatorii de asistență medicală. Examinările medicale, inclusiv de bilant, în majoritatea cazurilor sunt efectuate în termenii stabiliți, cu consultațiile medicilor - specialiștilor respectivi.

- total copii în vârstă până la 1 an – 179
- inclusiv în mediu la fiecare medic de familie – 19-20 copii.
- din ei la alimentare naturală s-au aflat:
 - până la 3 luni - 156 (99,3%);
 - până la 6 luni - 154 (98,0%);
 - până la 1 an - 152 (96,7%);
 - până la 2 an - 84 (39,0 %).

8. Structura morbidității infantile.

a) Structura morbidității la copii 0 – 5 ani (%)

tab. nr. 23

Nozologia	a. 2021	
	abs	%
În total (cazuri)	245	

- af. respiratorii (%)	150	61,5
- Covid-19	47	19,2
- anemii (%)	9	3,7
- bolile aparatului digestiv (%)	15	6,1
- bolile sistemului nervos (%)	14	5,7
- infecții intestinale (%)	10	4,0

- cazuri de morbiditate la copii – 245;
- predomină af. respiratorii – 61 %.
- S-au înregistrat 47 cazuri de Covid-19 la copii.

În contextul realizării Strategiei naționale a sănătății reproducerii și Planului de măsuri elaborat în această direcție, pe parcursul anului raportat au continuat mai multe activități dintre care:

- prevenirea sarcinilor nedorite sau cu risc sporit. Selectarea femeilor din „grupul de risc” cu patologii genitale, extragenitale și social-vulnerabile, care constituie în prezent – 534 persoane, din ele utilizează contraceptive, la finele anului – 491 (91,3 %). Din numărul total de femei au folosit contracepție DIU – 49,6 %, contracepție hormonală – 31 % .
- ridicarea nivelului de cunoștințe în planificarea familială. În acest scop sau petrecut: prelegeri – 49
convorbiri – 246
elaborate buletine sanitare – 1
- a sporit calitatea serviciilor medicale acordate gravidelor. Din numărul total al gravidelor 98,5 % au fost investigate și consultate de către medicii specialiști respectivi. Au primit preparate de fier și acid folic în scopul prevenirii complicațiilor gravidității în 100% cazuri;
- au fost petrecute examinările ginecologice profilactice programate, de care s-a vorbit mai sus, în scopul depistării și tratamentului oportun a maladiilor ginecologice depistate.

9. Activitatea stomatologică (cifre absolute)

tab. nr.24

Indicatorul	a.2021		a. 2020	
	total	incl. copii	total	incl. copii
Vizite (total)	2246	837	2070	891
- inclusiv pe urgență	2069	1101	1951	891
Sanați pacienți	724	290	574	258
Plombați dinți	1952	807	1785	665
Extrași dinți	628	313	576	215
Examinați profilactic	307	102	241	113
-din ei necesitau sanare	251	74	192	96
- sanați	83	25	109	51

- nr. de vizite în total la medicii stomatologi sunt în creștere de la 2070 la 2246;
- nr. vizitelor pe urgență au sporit de la 1951 la 2069.

10. Activitatea laboratorului clinic și biochimic (cifre absolute).

tab. nr.25

Denumirea investigației	a.2021	a. 2020
Total:	94815	87707
inclusiv:		
• clinice generale	23948	27620
• hematologice	29546	29758

• citologice	-	-
• biochimice	39045	28082
• microbiologice	-	-
• imunologice	2276	2247
• nr.de investigații la 1 vizită	1,7	1,8

- numărul investigațiilor s-a majorat de la 87707 la 94815;
- numărul de investigații de laborator a constituit 2,5 investigații la 1 vizită sau câte 4,8 investigații la un pacient primar.

Lucrul organizator – metodic

Lucrul organizator - metodic s-a petrecut în conformitate cu Planul de activitate a Centrului de Sănătate pentru anul 2021 ajustat la condițiile pandemiei de Covid-19.

Au fost petrecute 46 consfătuiri de lucru, inclusiv la distanță. În afară de aceasta în fiecare luni se petrec ședințe operative cu persoanele de răspundere. La consfăturile de lucru și ședințele operative au fost ascultate un șir de chestiuni, printre care :

- cu privire la situația epidemiologică, prevenirea și monitorizarea Covid-19- săptămânal;
- cu privire la cuprinderea vaccinării anti-COVID-19 a populației or. Durlești, a lucrătorilor IMSP CS Durlești;
- analiza indicatorilor activității de bază a Centrului de Sănătate și măsurile de ameliorare a lor - trimestrial;
- cu privire la realizarea Programului Național de Imunoprofilaxie – trimestrial;
- cu privire la mersul realizării Programului de profilaxie și control al tuberculozei – trimestrial;
- cu privire la realizarea măsurilor de profilaxie și combatere a cancerului– trimestrial ;
- cu privire la sporirea calității asistenței medicale perinatale și prevenirii mortalității infantile și perinatale – trimestrial.

La consfăturile de lucru s-a adus la cunoștința lucrătorilor medicali ordinele MS, DS, deciziile Consiliului medical al DS, alte documente directive cu trasarea măsurilor de executare a cerințelor stipulate în ele, inclusiv în ce privește gestionarea, prevenirea morbidității prin Covid-19 .

S-au petrecut conferințe și seminare on-line cu medicii și asistentele medicale în problemele actuale de depistare, diagnostic și tratament a infecției Covid-19 și altor maladii, precum și în scopul deprinderilor practice în îndeplinirea funcțiilor de serviciu.

Pe parcursul anului în adresa organelor ierarhic superioare avize și petiții n-au parvenit.

Concluzii:

1. Majoritatea indicatorilor activității medicale și economico-financiare pentru a.2021 continuă să rămână stabili, la nivel satisfăcător, unii cu tendința spre ameliorare:
 - devizul de venituri și cheltuieli a fost executat corect. Încasările veniturilor și utilizarea cheltuielilor au fost efectuate la nivel de 96-100% de la sumele prevăzute. Supra cheltuieli esențiale și datorii nu s-au permis.
 - natalitatea în teritoriu este de 8,4 la 10000 populație;
 - sporul natural al populației este negativ 0,2 %;
 - morbiditatea prin tuberculoză în teritoriu s-a majorat, datorită diagnosticului, cuprinderii cu investigații radiologice calificate.
2. Tot odată, din cauza pandemiei cu Covid-19 unele obiective în activitate n-au fost atinse: în primul rând privind examinările medicale profilactice.

3. Activitatea medicală și economico-financiară a IMSP Centrul de Sănătate pe parcursul a.2021, în linii generale, se apreciază ca satisfăcătoare cu unele rezerve în acordarea asistenței medicale privind examinările medicale profilactice în masă.
4. Sunt rezerve la capitolul vaccinării anti-COVID-19, cauzată de neîncrederea populației în aceste vaccinuri.

Sarcinile de bază pentru anul 2022.

Sarcinile de bază pentru anul viitor sunt condiționate de rezervele neutilizate în anul de raportare, nominalizate mai sus și de obiectivele Planului de activitate al IMSP Centrul de Sănătate pentru anul 2022.

Cele mai importante sunt:

1. Planificarea și efectuarea vaccinării anti –Covid-19 a populației cu cuprindere a nu mai puțin de 75%;
2. sporirea calității serviciilor medicale populației la rând cu majorarea accesibilității la serviciile medicale prestate;
3. acordarea serviciilor medicale menite să amelioreze în continuare sănătatea mamei și copilului, inclusiv la etapa prenatală. Intensificarea activităților în prevenirea mortalității materne, perinatale, infantile;
4. intensificarea măsurilor de prevenire a mortalității persoanelor în vârstă aptă de muncă prin combaterea cauzelor ce provoacă decesele persoanelor din acest contingent: profilaxia, tratamentul, inclusiv de recuperare a afecțiunilor cardio-vasculare, depistarea precoce a tumorilor maligne;
5. atenție primordială asistenței medicale preventive, intensificarea activității în evidența și diminuarea factorilor de risc la îmbolnăviri prin afecțiuni cardio-vasculare, diabet zaharat, tumori maligne, etc;
6. fortificarea în continuare a măsurilor de depistare precoce a tuberculozei ;
7. realizarea Politicilor de Sănătate și a Programelor naționale privind ameliorarea sănătății publice;
8. majorarea cuprinderii cu examinări medicale profilactice a populației;
9. lărgirea spectrului de investigații paraclinice, inclusiv de laborator și de diagnostic funcțional;
10. consolidarea, inclusiv cu suportul Administrației Publice municipale și locale, a bazei tehnico-materiale a instituției. Aprovizionarea în continuare a Centrului de Sănătate cu echipament de protecție, identificarea resurselor financiare pentru reparația fațadei clădirii Centrului de Sănătate, pentru reparație curentă a Centrului de Sănătate, schimbarea ferestrelor CS Durlest;
11. aprovizionarea instituției cu dezinfectante de protecție individuală a colaboratorilor, în prevenirea răspândirii infecției Covid-19;
12. optimizarea cheltuielilor și gestionarea efectivă a resurselor financiare. Atragerea surselor suplimentare de finanțare (bugetare, extrabugetare, etc.), având ca scop ameliorarea condițiilor de activitate și sporirea calității serviciilor medicale.

Șef CS

Liliana FRUNZĂ